Archívny dokument

ako prameň pri práci kronikára

Štátny archív v Trenčíne, pracovisko Archív Bojnice

Mgr. Miroslava Boboková

pracovisko Archív Bojnice

- Územná pôsobnosť okresu Prievidza
- 3537,676 bm písomností
- 29 480 archívnych škatúľ
- 864 fondov
- Časový rozsah archívnych dokumentov 1415 – 2016
- Jazyk v archívnych dokumentoch: latinčina, nemčina, maďarčina, slovenčina

Dokumenty z rôznych oblastí života

- **Štátna moc, správa a samospráva**- Daňový úrad, Okresná finančná správa, MNV, MSNV, obecné a mestské úrady...
- **Justícia-** Okresný súd, Okresná prokuratúra, Verejní notári...
- **Armáda a bezpečnosť**- Mieste veliteľstvá brannej výchovy v obciach
- **Hospodárstvo**- Štátne majetky, Šľachtiteľská stanica, Technické služby...
- **Bankovníctvo-** banky a sporiteľne
- **Spolky a organizácie-** ČS červený kríž, OHJ, Ortodoxná náboženská židovská obec...
- **Politické organizácie-** OV KSS, Okresné veliteľstvo Hlinkovej mládeže...
- **Veda, kultúra a osveta-** Vlastivedné múzeum v Bojniciach, Okresná knižnica v Prievidzi, Okresné osvetové stredisko v Prievidzi...
- **Družstevníctvo-** JRD
- **Školstvo**
- **Cechy**
- **Osoby a rodiny-** Imrich Spevár, Mikuláš Mišík, Ján Žirko, Jozef Petráš, Adolf Kelerman, František Záni, rodina Zmeškalových...
- **Zbierky**

Archív

- Inštitúcia zriadená Ministerstvom vnútra SR.
- Odborné pracovisko, ktoré preberá, ochraňuje, spracúva a sprístupňuje archívne dokumenty na štúdium.
- Štúdium archívnych dokumentov je možný len v bádateľni archívu.
- Prístup k archívnym dokumentom a správanie sa v bádateľni upravuje **Bádateľský poriadok**.

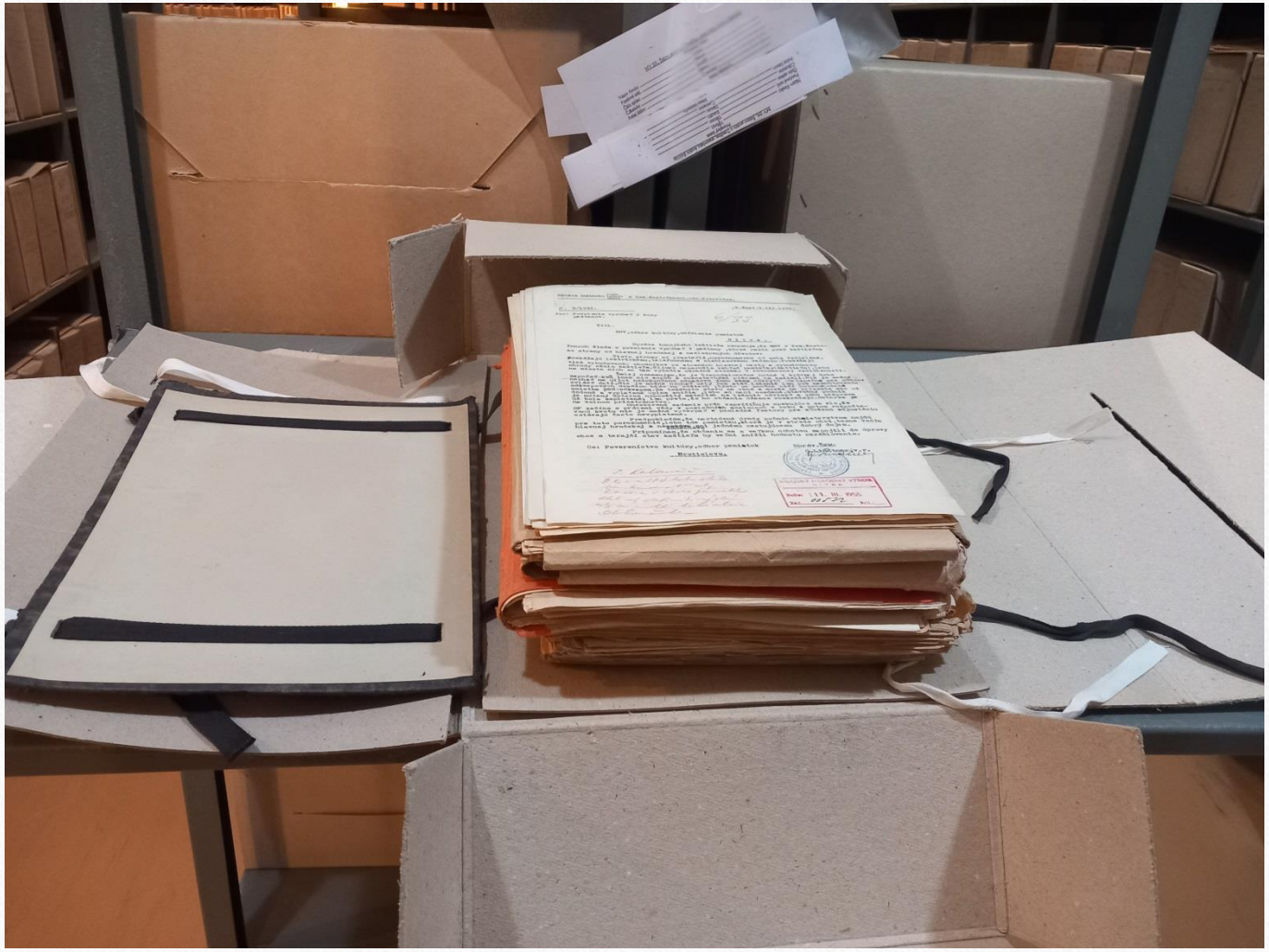

Archívny dokument

- Všetky písomnosti uložené v archíve v archívnom fonde.
- Dokumenty, ktoré majú trvalú dokumentárnu hodnotu pre poznanie dejín Slovenska a Slovákov.
- Listiny, knihy, evidencie, spisy, testamenty, zmluvy, zápisnice, mapy, fotografie, pohľadnice, matriky, plagáty, legitimácie, projektová dokumentácia, stanovy....

Najstaršie dejiny

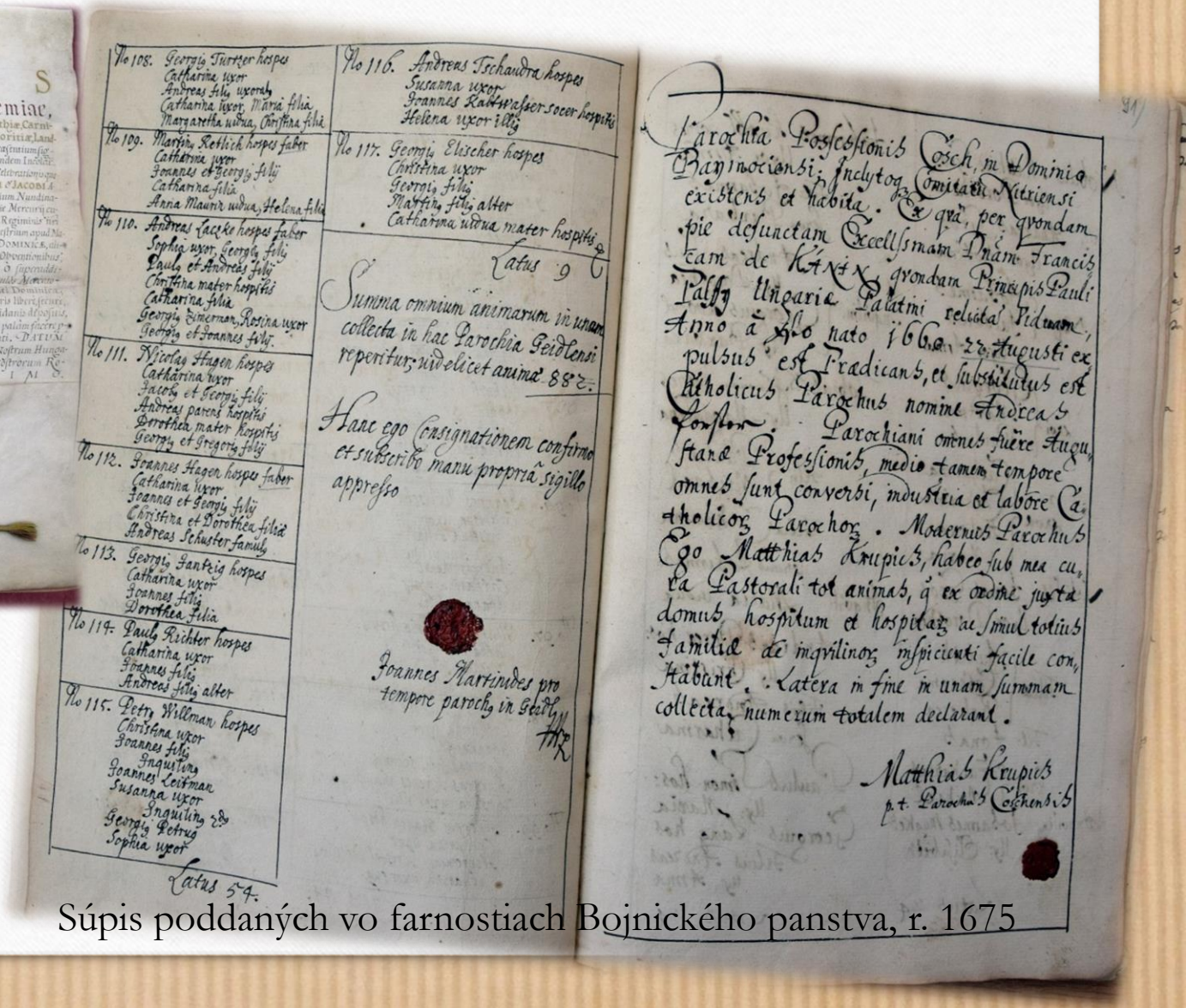

Súpis poddaných vo farnostiach Bojnického panstva, r. 1675

Mestečko Bojnice (1366) 1572 – 1927
Mestečko Nitrianske Pravno 1651 – 1876

Obec Brezany 1733-1910
Obec Nedožery1633-1874
Obec Račice 1844-1891

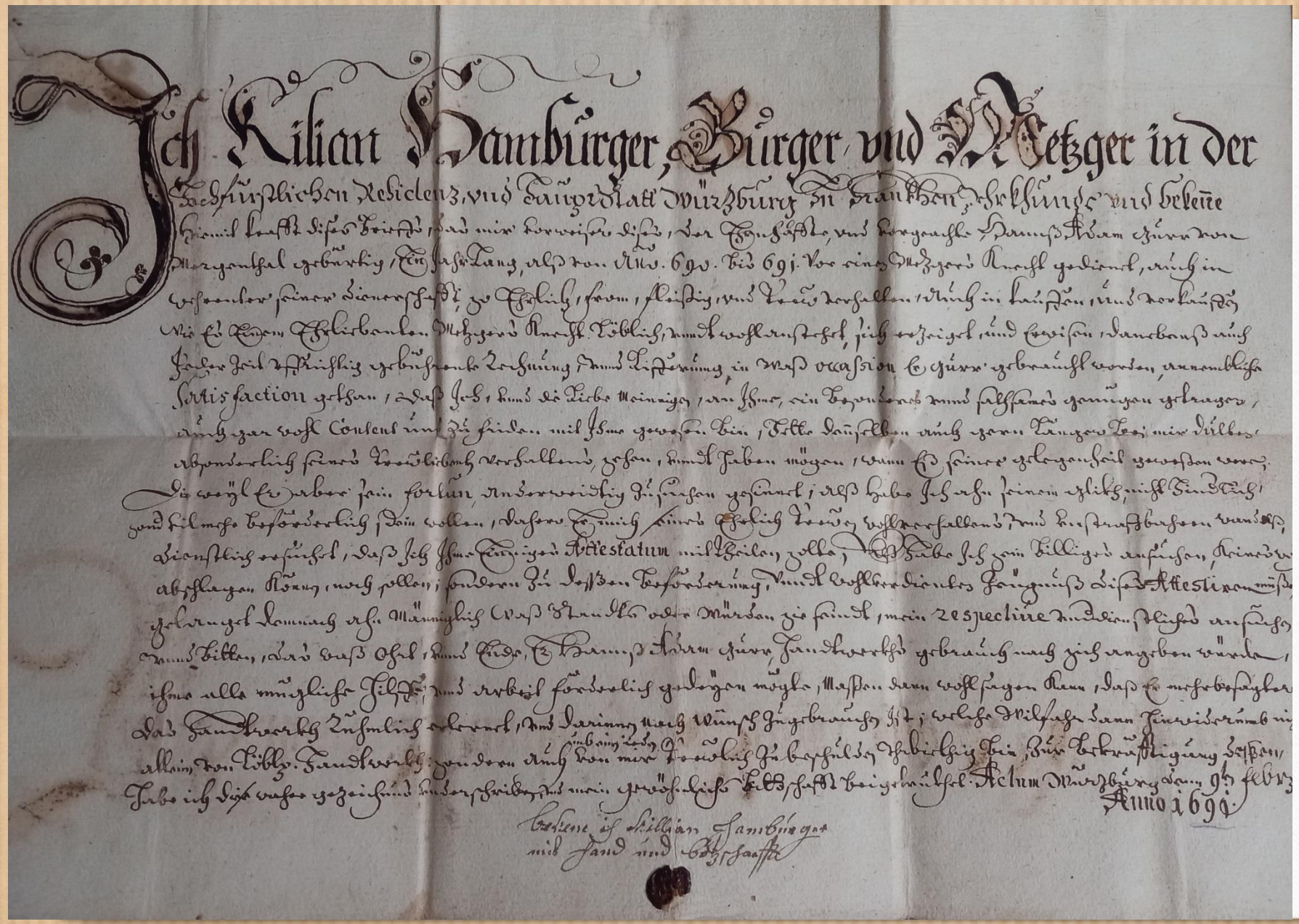

Výučný list mäsiarskeho cechu v Nitrianskom Pravne, r. 1691

Cechy

Artikuly, výučné listy, knihy prijatých majstrov a učňov.

- **V Bojniciach-** čižmári, mlynári, murári, ševci, tesári
- **V Brezanoch-** hrnčiari
- **V Nitrianskom Pravne –** čižmári, mäsiari, murári

Evidencie

Koniec 19. storočia, 1. ČSR a 1. SR

Reprezentujú najmä fondy **Notárskych úradov** a **Okresného úradu** v Prievidzi

Bežné číslo	Dátum vydania	Meno a priezvisko majiteľa	Povolanie	Stav	Dátum a miesto narodenia, domovská príslušnosť	Byt (v dobe vydania legitimácie)	Popis osoby: postava	vlasy	oči	nos	fúzy	ústa	zuby	zvláštne znamenie	Vlastnoručný podpis žiadateľa	Odtlačok palca pravej ruky	Meno úradníka, ktorý legitimáciu podpísal	Poznámky
1	2	3	4	5	6	7	8								9	10	11	12
537	25/V 1948	Jakub Zborňa	Farbiar	ženatý	narod. 1. V. 1868 v N. Pravne; polit. okres Prievidza; prísl. do N. Pravne; polit. okres Prievidza	N. Pravne 88; č.; polit. okres Prievidza	stredná	pečné	šedivé	normálny	veľké	zvinuté	chybné	hrubé	Jakob Zborňa		Robot-Z. pretm. mech.	
538	-"-	Jozef Dúrer	kolár	ženatý	narod. 12. 4. 1918 v Slov. Pravne; polit. okres Turč. Sv. Martin; prísl. do Slov. Pravne; polit. okres Turč. Sv. Martin	dtto č. 384; polit. okres Prievidza	obrátená	gaštanové	hnedé	normálny	/	priemerné	chybné	s vypnutím	Dúrer Jozef		dtto.	
539	28/V 48	Eleonora ~~Rod~~ Zborňová r. Ríšová	domáca	vydatá	narod. 2. V. 1873 v N. Pravne; polit. okres Prievidza; prísl. do N. Pravna; polit. okres Prievidza	dtto č. 88; polit. okres Prievidza	obrátená	rešované	pravé	normálny	/	priemerné	chybné	/	Kvasnár Eleonora		dtto.	
540	1. VI. 1948	Petronela Hrdá r. Mokrá	domáca	vdova	narod. 28. okt. 1877 v Nedožeroch; polit. okres Prievidza; prísl. do N. Pravna; polit. okres Prievidza	dtto č. 132; polit. okres Prievidza	obrátená	rešované	hnedé	normálny	/	priemerné	chybné	hrubé	Petronela Hrdá		dtto.	
541	3. VI. 1948	Vendelín Kulaviak	zámočník	ženatý	narod. 19. XII. 1893 v Dolnej Žubrici; polit. okres Trstená; prísl. do Podhrible; polit. okres Trstená	N. Pravne 286; č.; polit. okres Prievidza	vzpriamená	rešované	pravé	normálny	mäkké	priemerné	chybné	nebol schopný podpisu, preto palec pravej ruky dal	Kulaviak Vendelín	bez palca	dtto.	
542	-"-	Elza Leonília Rothová	pomocn. v domácn.	slobodná	narod. 31. 10. 1925 v Pravenci; polit. okres Prievidza; prísl. do Nedožer; polit. okres Prievidza	dtto č. 458; polit. okres Prievidza	obrátená	gaštanové	hnedé	normálny	/	priemerné	chybné	hrubé	Elza Rothová		dtto.	

Sklad tlačiv A. Sekelého v Prešove. — Skl. č. 219.

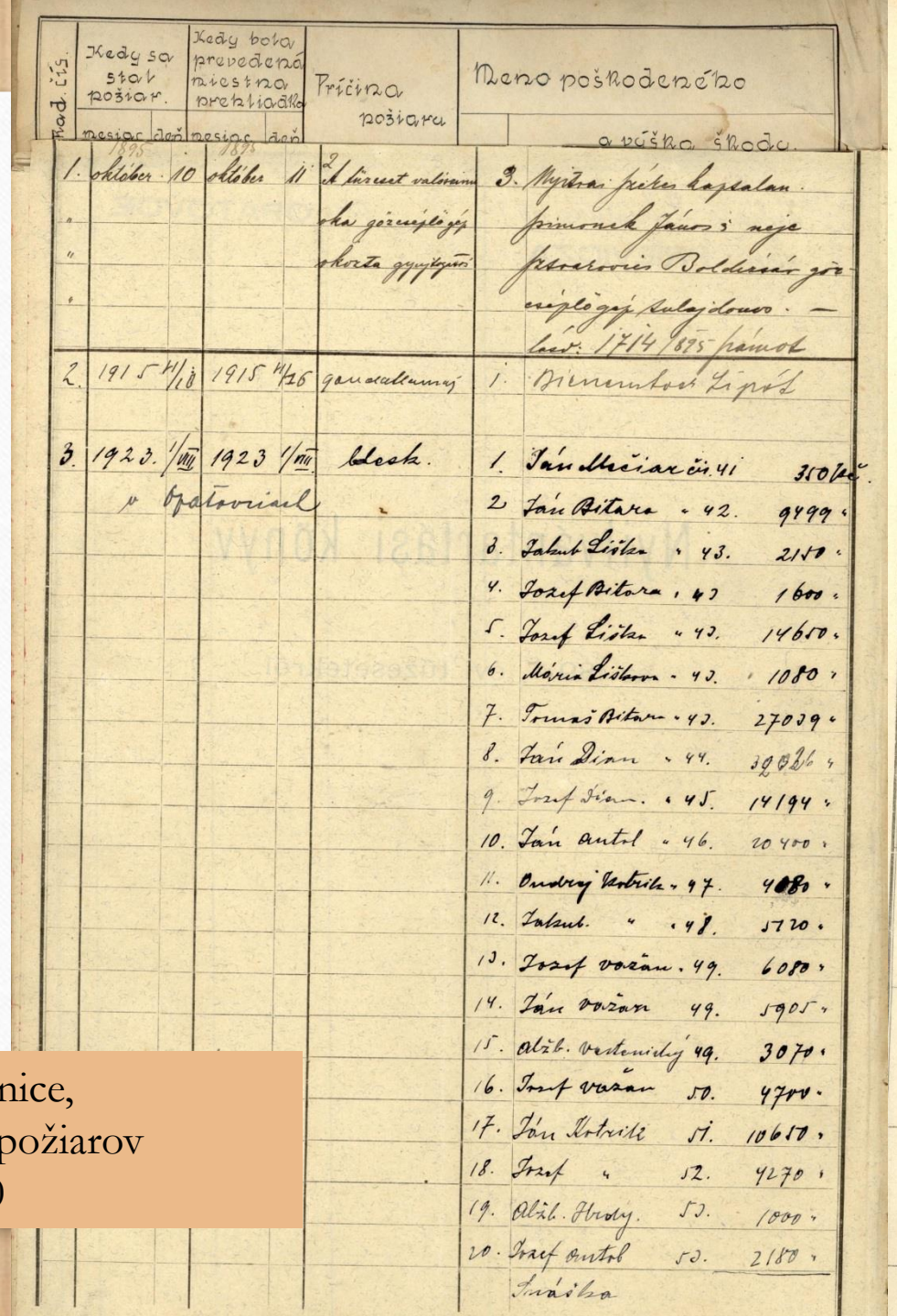

Rad. čís.	Kedy sa stal požiar. mesiac	deň	Kedy bola prevedená miestna prehliadka mesiac	deň	Príčina požiaru	Meno poškodeného a výška škody
1.	October 1895	10	October 1895	11	A turnut valamu oka gázmúlógy okozta gyújtó	3. Mýtnai István kapsalan szimonek János s neje Istvánovics Boldizsár gázmúlógyár kulajdonos. — levő: 1714/895 számok
2.	1915 11/10		1915 11/26		gazdaságunyi	1. Dienerová Zipót
3.	1923. 1/VIII v Opatovciach		1923 1/VIII		blesk.	1. Ján Mačiar čís. 41 350 Kč.
						2. Ján Bitara „ 42. 9499 „
						3. Jakub Líška „ 43. 2180 „
						4. Jozef Bitara „ 43 1600 „
						5. Jozef Líška „ 43. 14650 „
						6. Mária Líškova „ 43. 1080 „
						7. Tomáš Bitara „ 43. 27039 „
						8. Ján Dian „ 44. 39026 „
						9. Jozef Dian „ 45. 14194 „
						10. Ján Antol „ 46. 20400 „
						11. Andrej Kotrila „ 47. 4080 „
						12. Jakub „ „ 48. 5720 „
						13. Jozef Vožan „ 49. 6080 „
						14. Ján Vožan 49. 5905 „
						15. Alžb. Vetenický 49. 3070 „
						16. Jozef Vožan 50. 4700 „
						17. Ján Kotrila 51. 10650 „
						18. Jozef „ 52. 4270 „
						19. Alžb. Hrody. 53. 1000 „
						20. Jozef Antol 53. 2180 „
						Spolu

ONÚ Bojnice,
evidencia požiarov
1897-1940

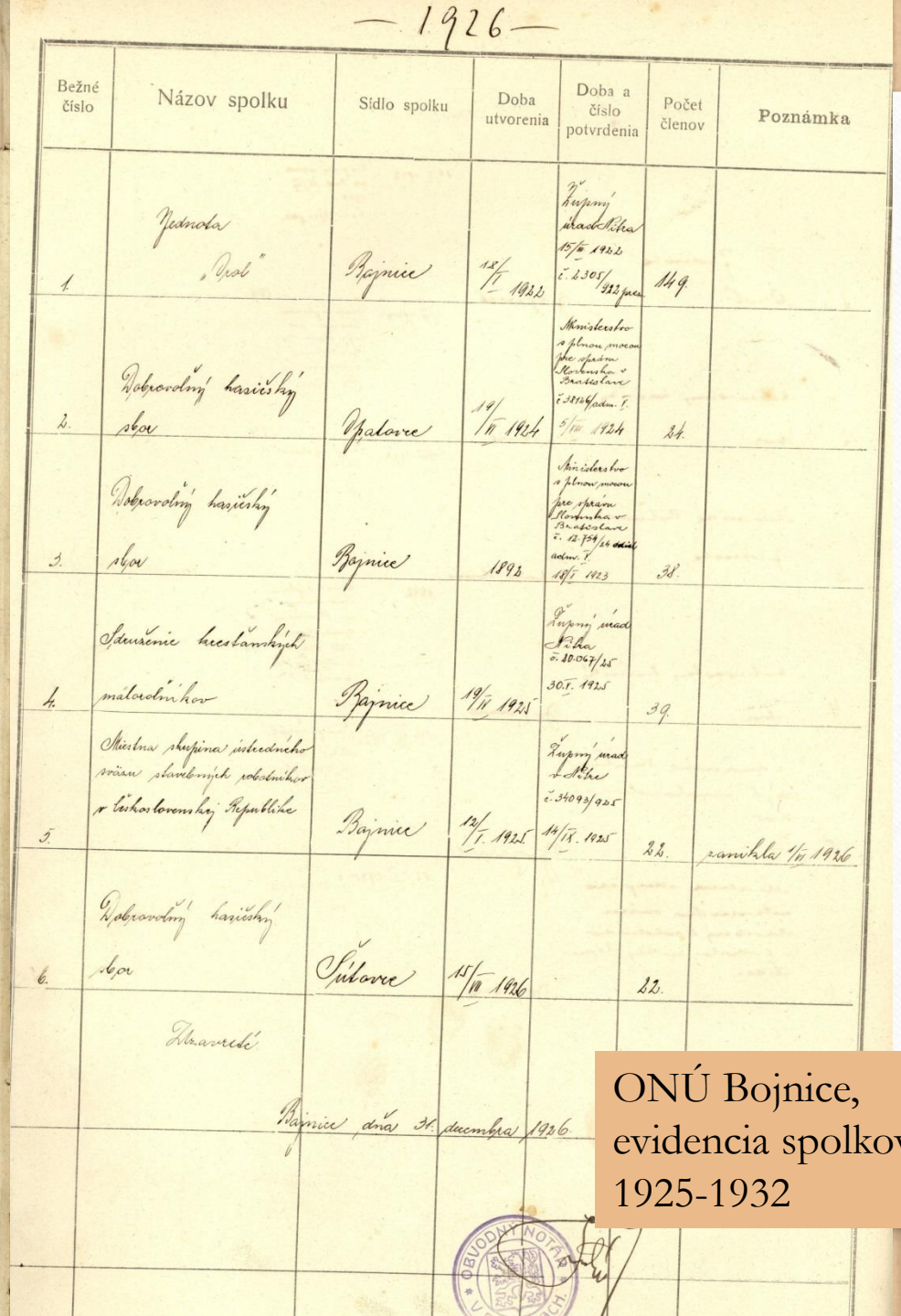

— 1926 —

Bežné číslo	Názov spolku	Sídlo spolku	Doba utvorenia	Doba a číslo potvrdenia	Počet členov	Poznámka
1.	Jednota „Orol"	Bojnice	15/I 1922	Župný úrad Banská 15/I 1922 č. 2305/922 pres.	149	
2.	Dobrovoľný hasičský zbor	Opatovce	19/VI 1924	Ministerstvo s plnou mocou pre správu Slovenska v Bratislave č. 3816/adm. I. 5/VI 1924	24.	
3.	Dobrovoľný hasičský zbor	Bojnice	1892	Ministerstvo s plnou mocou pre správu Slovenska v Bratislave č. 12.759/26 adm. I. 18/5 1923	38.	
4.	Spoločenstvo kresťanských maloobchodníkov	Bojnice	19/II 1925	Župný úrad Banská č. 10.047/25 30/5. 1925	39	
5.	Miestna skupina ústredného zväzu slovenských robotníkov v Československej Republike	Bojnice	12/I. 1925	Župný úrad Banská č. 34093/925 14/18. 1925	22.	zanikla 1/VI 1926
6.	Dobrovoľný hasičský zbor	Súbovce	15/VI 1926		22.	

Zbierať

Bojnice, dňa 31. decembra 1926.

ONÚ Bojnice,
evidencia spolkov
1925-1932

Opis. hareng. 2 kor. kolok

Župa Nitrianská. **Okresný úrad: Prievidza.**

Číslo evid. prot. 39/923

č. 3751/923

Domovský list

Obec Zemianske Kostoľany potvrďuje, že Karol Kosztolányi obyvateľ z o Zemianských Kostoľian zamestnania: skladár narodený dňa 5. októbra roku 1855 v Zemianských Kostoľanoch rodinného stavu: ženatý; má v tejto obci od dňa svojho narodenia roku domovské právo na základe §. 6. zák. čl. XXII. z roku 1886

Tento list vystavuje sa cieľom predĺženia cestovného pasu a platí až do odvolania

V Zemianských Kostoľanoch dňa 30. júla 1923

Hudec v. r. notár

Štefan Seslinka v. r. rychtár

Karol Kosztolányi v. r.
vlastnoručný podpis toho, komu sa list vydáva

Za pravosť podpisu ručí obecný úrad

v Bojničkách dňa 10. III. 1923.

Hudec notár

	Manžel	Manželka
Meno príjmeno	Michal Šranka	
Zamestnanie	stolársky pomocník	
Mesiac a deň narodenia	27. dec. 1882	
Bydlisko	Račice	
Politický okres	Prievidza	
Domovská príslušnosť	Račice	
Politický okres	Prievidza	
Rodisko	Dolná Nestanice	
Politický okres	Prievidza	
Náboženstvo	r. kat.	
Stav	ženatý	
Rodičia	Tomáš Šranka, Amália Macáková	

Popis osôb.

	Manžel	Manželka	Platí k ceste do
Postava	štrecnia		Maďarska
Vlasy	čierne		(Ottevény,
Ústa	riadne		župa: Rába)
Fúzy	čierne		
Tvár	okrúhla		
Oči	čierne		
Nos	riadny		Na dobu do 1/II roka
Brada	holená		
Zvláštne znamenie			Účel cesty prestahovanie s jeho ženou

Spolucestujúci (deti do 15. rokov)

Vyhotovené na základe

Podobizňa manželky

	Manžel	Manželka
Meno príjmeno	Ján Wenzel	
Zamestnanie	kujič	
Mesiac a deň narodenia	11 jan. 1899	
Bydlisko	M. Hrušovo	
Politický okres	Prievidza	
Domovská príslušnosť	M. Hrušovo	
Politický okres	Prievidza	
Rodisko	M. Hrušovo	
Politický okres	Prievidza	
Náboženstvo	r. kat.	
Stav	svobodný	
Rodičia	Karol Wenzel, Karolina Lupačková	

Popis osôb

	Manžel	Manželka	Platí k ceste do
Postava	štrecnia		Maďarska a späť
Vlasy	hnedé		
Ústa	riadne		
Fúzy	hnedé		
Tvár	oválna		na dobu: 1 roka
Oči	hnedé		
Nos	riadny		účel cesty: práca
Brada	holená		
Zvláštne znamenie	žiadny		

Spolucestujúci (deti do 15. rokov)

Vyhotovené na základe

Podobizňa manželky

Pasy

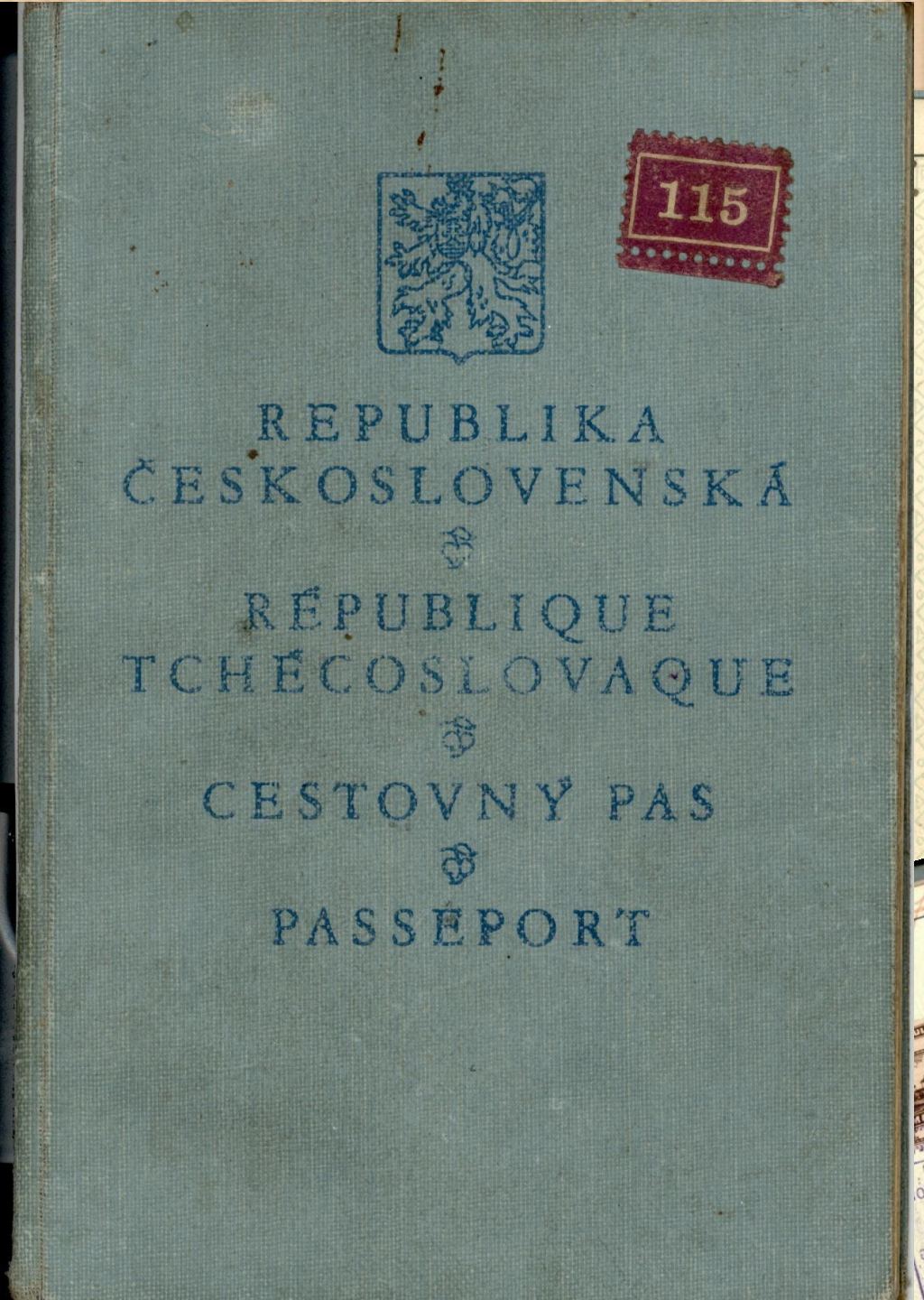

f. Okresný úrad v Prievidzi, pasy, r. 1932, pas Heleny Kostolányovej

Hospodárske plány lesov, urbáre

Krajina: **Slovensko.** Kat. obec: Nedožery.

Okres: Prievidza.

Lesné oddelenie okresného úradu v Prievidzi.

Hospodársky plán lesa

bývalých urbarialistov v obci Nedožery

Vyhotovený v roku 1935.

Platný pre dobu 1936 až 1945.

226 Štátna knihtlačiareň v Bratislave. 51-35

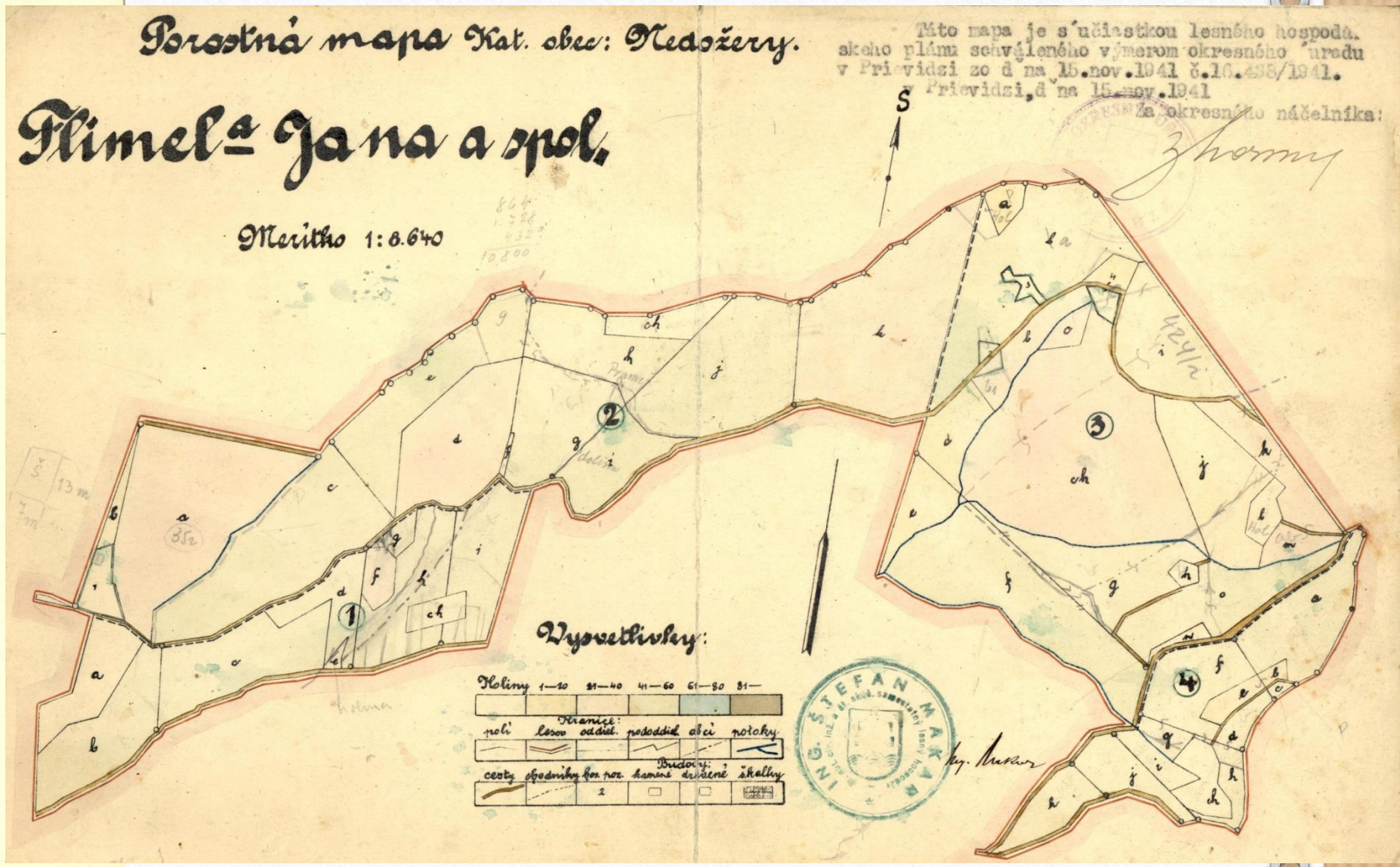

f. Okresný úrad v Prievidzi, lesné odd., s. Hospodársky plán lesa v Nedožeroch

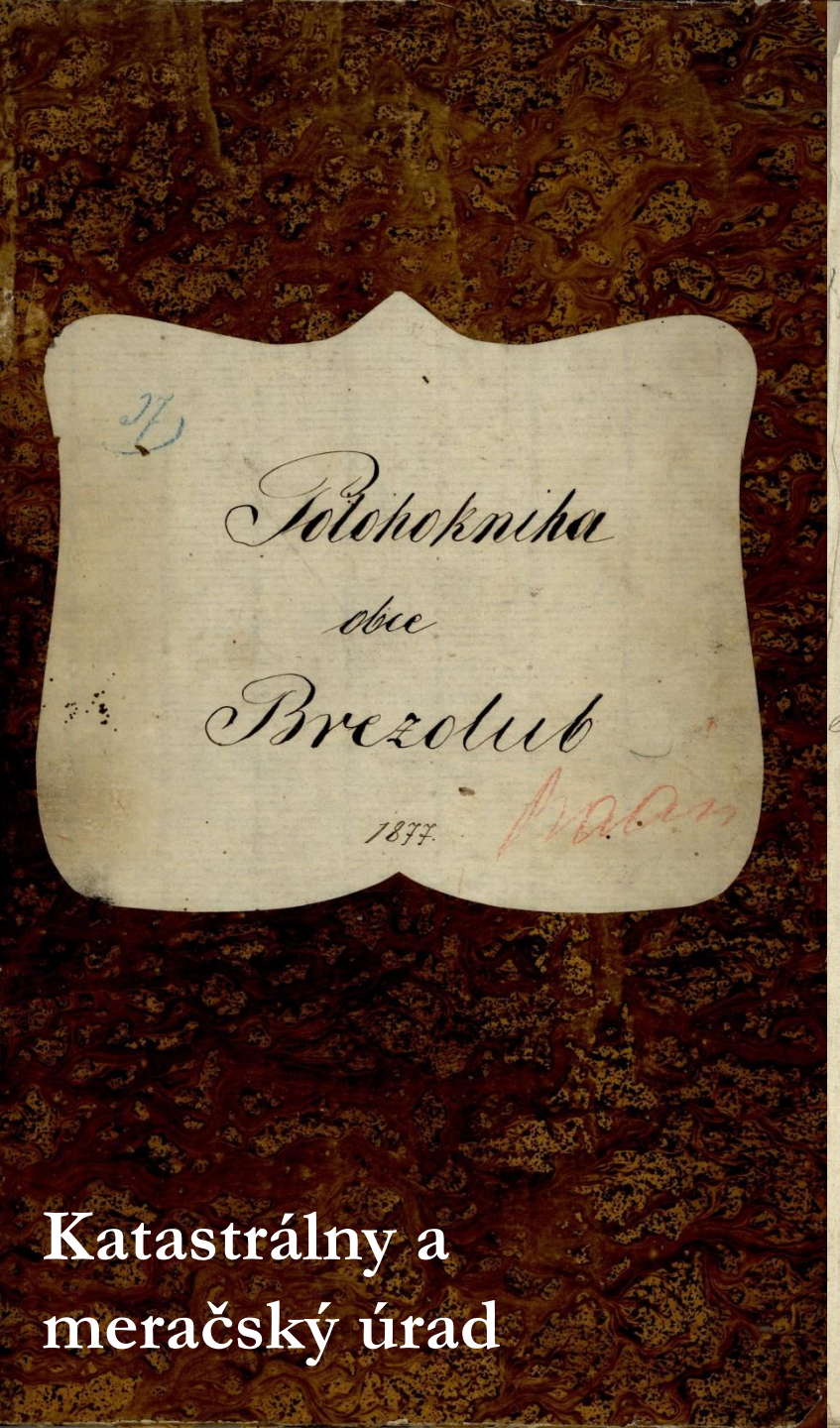

Katastrálny a meračský úrad

Berný okres Prešporek
Ochozné komisařiatstwo Trenčin. Bánovce IV.
Steuer-Distrikt Pasberg
Bezirks-Commissariat Trenčin

Oceňowací okolí (číslo:)
Schätzungs-Bezirk Nr. 13

Wýjewo- čili poloho-kniha berné obce Brezolupi № 14

Fassions- oder Lager-Buch

der Steuergemeinde

Obsahuje Dedinu Brezolupi s 22 sestavenými Domi

Die individuellen Reklamationen Einwendungen wurden berücksichtigt. Umnejšin am 25. August 1850.

Novaček
Katastralamt

W této berné obci jsú následujici tuzwyklé mirý, a obsahuje:

Plochomira: 500 □ Sáh na jednu Meriu počítajíc 1805. Merie a 69. Sáh. pole
Jedna Prešporská Merica po 500 □ Sáh. premenena na katastralne jitro s 1600 čini 3. Jitra
jeden Pokos Lúki 1200 □ Sáh čini 3/4 Jitra.

In dieser Steuergemeinde sind nachfolgende Maße ortsüblich, und es enthält:

Flächenmaß:

1/20
1/30

Dle tuzwyklé miry na úrody obsahuje:

Bednowá mira (na suché a těkúci wěci):
Jedna Prešporska Merica má 64. kolbi. čini jednu dolnorakúsku Merica
Jeden Ohov. Vína po 60 kolbach čini gieden Ohov. dolnorak. po 40 Pintach

Nach der ortsüblichen Produktenmaß enthält

Hohlmaß:

Klaftnuwuszny ruch nigdy

326

Lit. E.

Běžící topografické číslo zahonu Fortlaufende topographische Parcellen Nr.	Jméno honůw čili poli Benennung des Riedes	Majitele Des Grundbesitzers: Pri- a předjmeno Zu- und Vorname	Přibytek Wohnort	číslo domu Hausnummer	Každé polnosti druh Des Grundstückes: Role Aecker: plochom'ra Flächenmaß dle zwyklého nésswu po 333 □ f nach der üblichen Ausfaat à D. K. — měrice Metzen	lehy Jitel	třída Klasse	Listy a s nimi sjednané zahrady Wiesen und mit solchen verglichene Gärten: plochom'r Flächenm. dle pokosůw po 1600 □ f nach Mahden à D. K. — posel. Mähd	lehy Jitel	třída Klasse
91	Na jaci	Sewčik Dord	Brezolup	10.	2	..	druha prva			
		Winkler Joseph								
92.		~~Urbrenecz Ján~~		8.	2.	..	druha prva			
		Kubiczka Eva								
93.		~~Lerinčik Dord~~ Jano		7.	2	..	druha prva			
93.a		Kubiczka Jano a Sodopa Jano			1	.	druha			
94.		Ortik ~~Jano~~ sirotí		5	1		druha prva			
95.a		Dubniczky Jano a Kubiczka Simon			1	.	druha			
95.b		Čtvrtik Štefan		19	2	..	druha prva			
96		Kyszelka Jano ~~Kratochwil Lorenc~~		14	3	..	druha prva			
97.		Irina Baron Dord	Widen	1	4	240	druha ~~prva~~			
98	Prjchon A.	Brezolup Obecnost.		ii	..	..	třetí			
99	Kostalowica Nro 5.	Brezolup obecnost společnost i Irina Baron		ii i	..	..	třetí			
100	Na Zahumni	Bodo Štefan	Brezolup	3	1	.	třetí			
101		Sewčik Josef.		15	2	..	třetí			
102		Lehnál Lorenc		15	4.	..	třetí			
103.a		Dubniczky Jano a Kubiczka Simon			2		třetí			
103.b		Čtvrtik Štefan		19	2	..	třetí			
104		Pláčik Ján		20	6	..	třetí			
105.		Sewčik Ján		9	3.	..	třetí			
		Sedma	znáčka		44	240				

O. N. V. - finančný referát
vyrub. odd. Prievidza.

Zem: .....

Vymerovací úrad: Prievidza Berný úrad: Prievidza

KATASTER

budov očíslovaných v mieste

Brezany

Poznámka k stĺpci 1.: Ak sa zakladá pre budovu, v sozname zapísanú nový riadok, buď s položky uvedené v závorke pod novou položkou (viď hore položka.....).

P. D. dom. tr. m. k. 131 II. obal

1931-IV/3

1	2	3	4	5	6	7	8	9	10	11						
Bežné číslo položky	Číslo domu popisné alebo orientačné	Číslo stavebnej parcely	Číslo pozemkoknižnej vložky	Druh budovy: obyčajná stavba, prepychová stavba, chatrná stavba	Meno a priezvisko vlastníka budovy alebo trvalého požívateľa (Ak je niekoľko vlastníkov, podiel každého z nich)	Počet miestností obytných: upotrebených k bývaniu	otvorených miestností	spolu	Okrem toho má budova obytných miestností trvale oslobodených, 1. riadok a z. dane vyňatých 2 riadok, počet a účel	Budova je zade: I.	II.	III.	IV.	V.	VI.	VII.
105	107			obyčajný	Gašpar Hromada	2	-	2	1. 2.		/					
106	108			-"-	Karol Hamuška	2	-	2	1. 2.		/					
107	109			-"-	Jan Šlesnau	1	-	1	1. 2.	/						
108	110			-"-	Valent Hromada	3	-	3	1. 2.			/				
109	110/a			-"-	~~František Zelenay~~	~~2~~	~~-~~	~~2~~	~~1.~~ ~~2.~~		~~/~~					
110	111			-	Rim. kat. cirkev (fara)	-	-	-	fara 7							
111	112			-	Rim. kat. cirkev ľudová škola	3	-	3	3 ~~škola~~ 2.			/				
112	113			obyčajný	Mária Fičkerová r. Sadovecová	3	-	3	1. 2.			/				

12	13	14	15	16	17	18	19			20	21
lená do triedy: VIII. IX. X. 16 miestností / Viacej než 16 miestností / od roku	Berná sadzba podľa sadzobníka	Berná sadzba poväčšená o 50% § 102. odst. 2.	Berná sadzba znížená o 50% § 102. odst. 4.	Z dane vo stĺpci 13 až 15 neplatí sa z dôvodu dočasnej daneprostosti: za dobu od—do	ciastka ročitých	Zmena nastala 1. riadok od ber. roku 2 riadok viď číslo položky tohoto soznamu	Zadelovacieho rozhodnutia: dátum a číslo z roku	deň a rok doručenia	nadobudnutie právnej moci	počet a druh obytných miestností, ktoré pribudly a ubudly vnútornou zmenou, ktorého roku sa tak stalo	Poznámka
	1. riadok daňou povinné 2. riadok dane prosté 3. riadok spolu Kč Kč Kč										
1927	1. 10 2. – 3. 10	1. 1. 2. 2. 3. 3.				1. 2.					
1927	1. 10 2. – 3. 10	1. 1. 2. 2. 3. 3.				1. 2					
	1. 5 2. – 3. 5	1. 1. 2. 2. 3. 3.				1. 2.					
1927	1. 15 2. – 3. 15	1. 1. 2. 2. 3. 3.				1. 2.					
1927	1. 10 2. – 3. 10	1. 1. 2. 2 3. 3.				1928 1. 1934 2.					
1927	1. 2. 3. –	1. 1. 2. 2. 3. – 3. –				1. 2.					Fara ~~Fara~~ § 126 č. 5 podanie zmyslu § 129/2 62
1927	1. 15 2. 3. 15	1. 1. 2. 2. 3. – 3. –				1. 11. 1929 24/11 1934 23/III 1934 830/33 2.					~~Fara~~ ~~škola~~ § 122 č. 5 § 129/2 63
927	1. 15 2. – 3. 15	1. 1. 2. 2. 3. 3.				1. 2.					

f. Daňová správa v Prievidzi, Domový kataster, evidencia očíslovaných domov

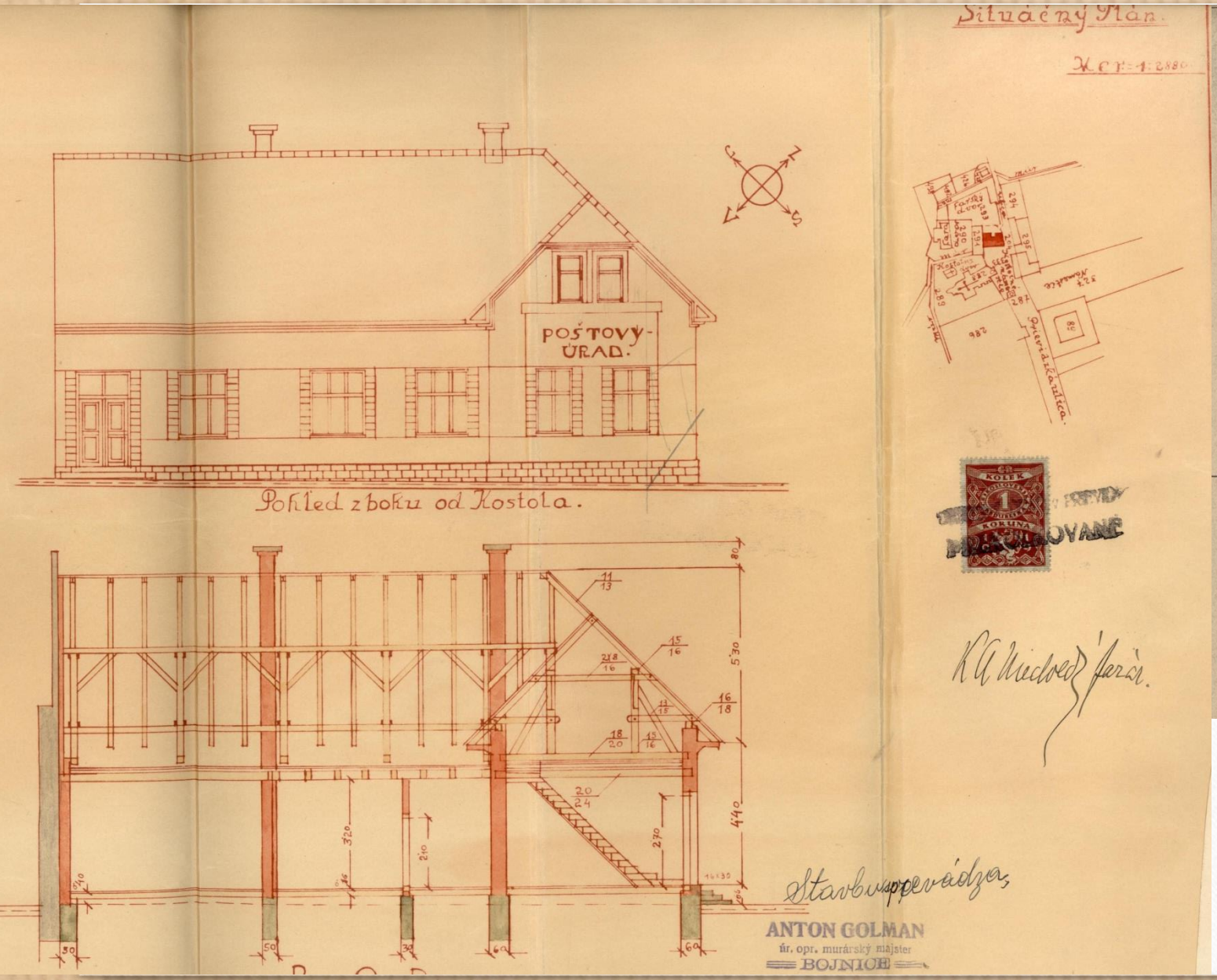

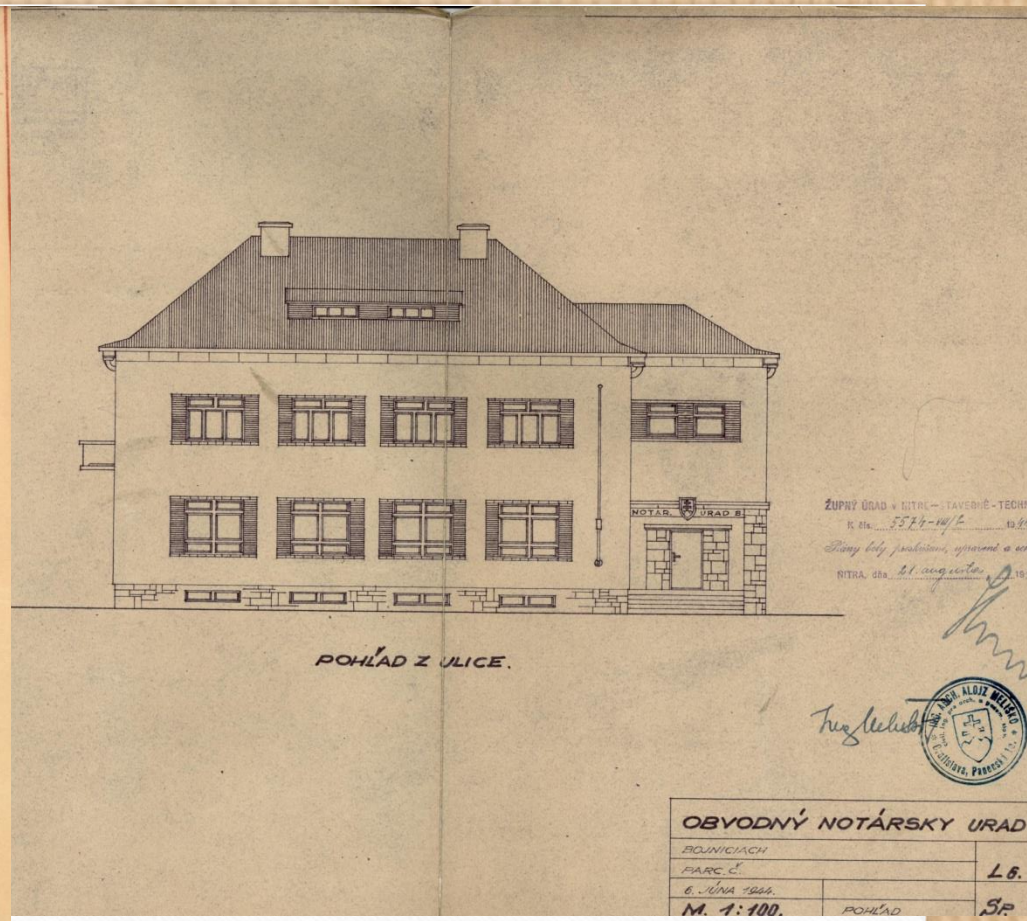

Projektová dokumentácia

Anton Brestenský,
úr. opr. stavitel
Nemecké Pravno
Slovensko.

P. T.

Techn. odbolenie Okresného úradu

v Turč. Sv. Martine.-

Zasielám Vám úctive pripojene k prekontrolovaniu Statický výpočet a armovacie plány prístavby rim. kat. kostola v Brezanoch.-
Ďalej Vám úctive sdelujem že betonárska práca chóru je hotová a začínáme žalovným pre klenby a asi o týždeň začneme armovaním.-

Nemecké Pravno 31/VIII. 1938.

S úplnou úctou:
Anton Brestenský
úr. opr. stavitel

Anton Brestenský,
úr. opr. stavitel
Nemecké Pravno,
Slovensko.

prílohy: armovací plán chóru (3 kusy)
Statický výpočet.

PRESTAVBA R.K. KOSTOLA V BREZANOCH

M. = 1:100

REZ

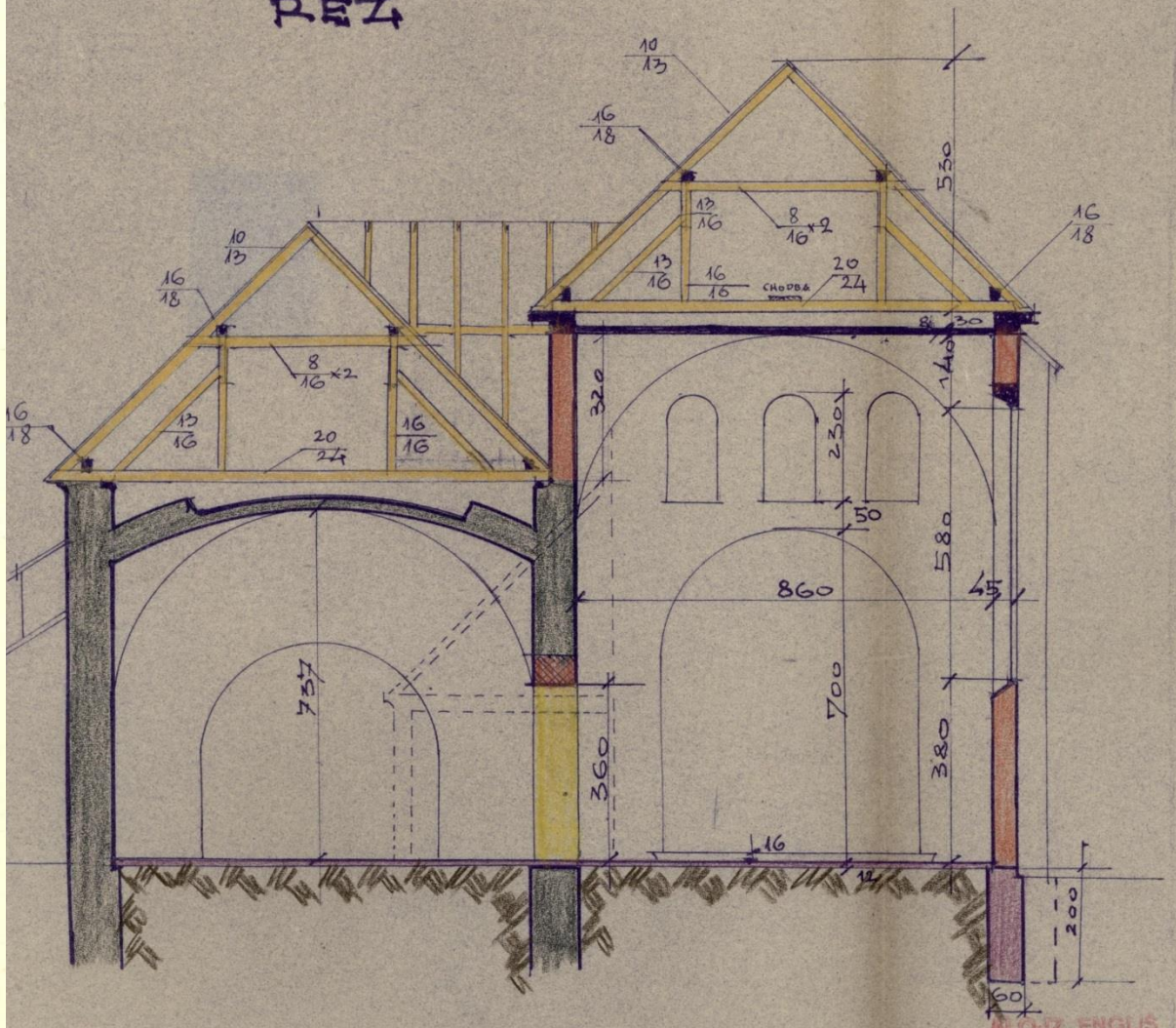

PREPRACOVA L. 26 III. 1938

ALOJZ ENGLIŠ
OR. STAVITEL
EVIDOVANÝ
TELEFON

II. Svetová vojna a povojnové obdobie

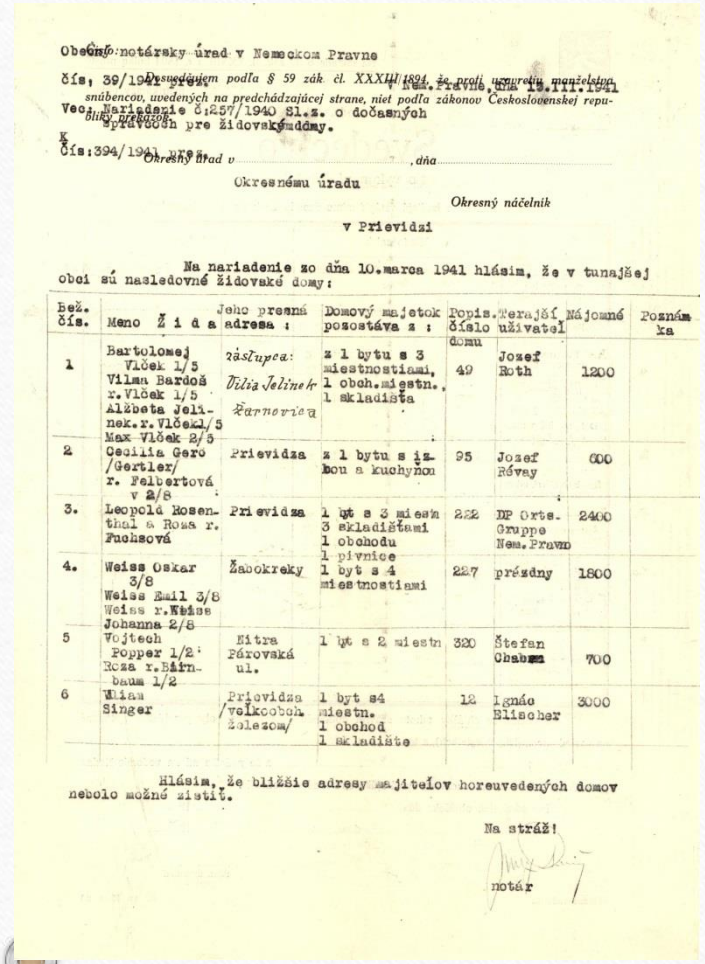

Obecný notársky úrad v Nemeckom Pravne

Číslo: 39/194 Prevedením podľa § 59 zák. čl. XXXIII/1894, že boli uzavretím manželstiev snúbencov, uvedených na predchádzajúcej strane, niet podľa zákonov Československej republiky překážok.

Nem. Pravno, dňa 19.III.1941

Vec: Nariadenie č.257/1940 Sl.z. o dočasných správcoch pre židovské domy.

K Čís: 394/1941 pres.

Okresný úrad v ..... , dňa .....

Okresnému úradu

Okresný náčelník

v Prievidzi

Na nariadenie zo dňa 10.marca 1941 hlásim, že v tunajšej obci sú nasledovné židovské domy:

Bež. čís.	Meno Ž i d a	Jeho presná adresa:	Domový majetok pozostáva z:	Popis. číslo domu	Terajší užívateľ	Nájomné	Poznámka
1	Bartolomej Vláček 1/5 Vilma Bardoš r. Vláček 1/5 Alžbeta Jelinek r. Vláček 1/5 Max Vláček 2/5	zástupca: Vilia Jelinek Žarnovica	z 1 bytu s 3 miestnostiami, 1 obch. miestn., 1 skladiska	49	Jozef Roth	1200	
2	Cecília Gerö /Gertler/ r. Felbertová v 2/8	Prievidza	z 1 bytu s izbou a kuchyňou	95	Jozef Révay	600	
3.	Leopold Rosenthal a Rosa r. Fuchsová	Prievidza	1 byt s 3 miestn. 3 skladištami 1 obchodu 1 pivnice	222	DP Orts-Gruppe Nem. Pravno	2400	
4.	Weiss Oskar 3/8 Weiss Emil 3/8 Weiss r. Weiss Johanna 2/8	Žabokreky	1 byt s 4 miestnostiami	227	prázdny	1800	
5	Vojtech Popper 1/2 Róza r. Bárnbaum 1/2	Nitra Párovská ul.	1 byt s 2 miestn	320	Štefan Obaba	700	
6	Viliam Singer	Prievidza /veľkoobch. železom/	1 byt s4 miestn. 1 obchod 1 skladište	12	Ignác Blischer	3000	

Hlásim, že bližšie adresy majiteľov horeuvedených domov nebolo možné zistiť.

Na stráž!

notár

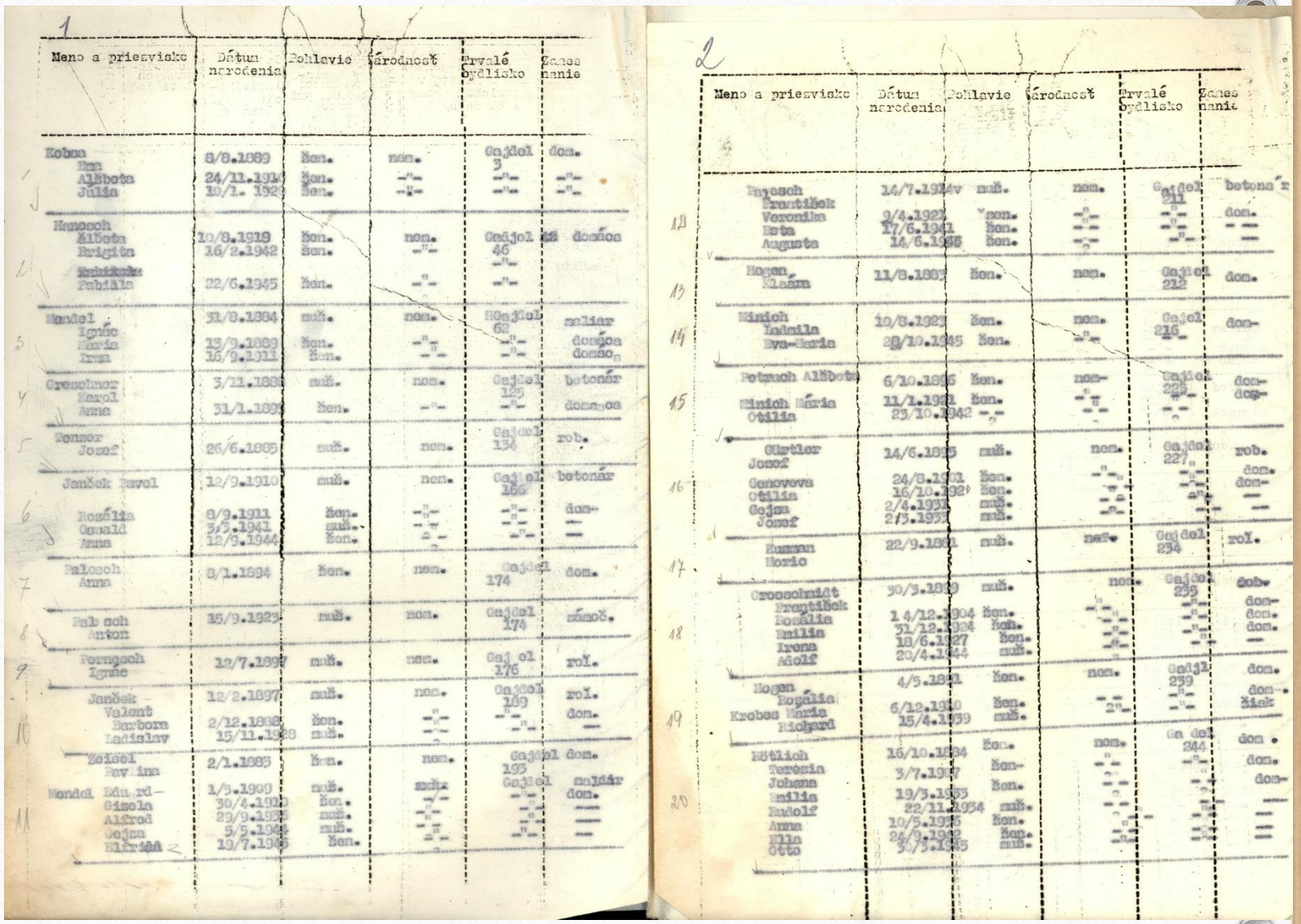

Meno a priezvisko	Dátum narodenia	Pohlavie	Národnosť	Trvalé bydlisko	Zamestnanie
Kobza	8/8.1889	žen.	nem.	Gajdel 3	dom.
Ema	24/11.1919	žen.	-"-	-"-	-"-
Alžbeta	10/1. 1923	žen.	-"-	-"-	-"-
Julia					
Hanosch	10/8.1919	žen.	nem.	Gajdel 46	domáca
Žiboota	16/2.1942	žen.	-"-	-"-	
Brigita					
Fabiala	22/6.1945	žen.	-"-	-"-	
Mendel	31/8.1884	muž.	nem.	Gajdel 62	maliar
Ignác	13/9.1889	žen.	-"-	-"-	domáca
Maria	16/9.1911	žen.	-"-	-"-	domáca
Irma					
Gresschner	3/11.1888	muž.	nem.	Gajdel 125	betonár
Karol	31/1.1889	žen.	-"-	-"-	domáca
Anna					
Tenzer	26/6.1885	muž.	nem.	Gajdel 134	rob.
Jozef					
Janček Pavol	12/9.1910	muž.	nem.	Gajdel 166	betonár
Rozália	8/9.1911	žen.	-"-	-"-	dom-
Oswald	3/9.1941	muž.	-"-	-"-	—
Anna	12/9.1944	žen.	-"-	-"-	—
Palosch	8/1.1894	žen.	nem.	Gajdel 174	dom.
Anna					
Palosch	15/9.1923	muž.	nem.	Gajdel 174	zámoč.
Anton					
Pernosch	12/7.1897	muž.	nem.	Gajdel 176	roľ.
Ignác					
Janček	12/2.1897	muž.	nem.	Gajdel 189	roľ.
Valent	2/12.1888	žen.	-"-	-"-	dom.
Barbora	15/11.1928	muž.	-"-	-"-	—
Ladislav					
Zeisel	2/1.1885	žen.	nem.	Gajdel 193	dom.
Pavlina					
Mendel	1/3.1909	muž.	maďar	Gajdel	maliar
Bernard	30/4.1910	žen.	-"-	-"-	dom.
Gisela	29/9.1935	muž.	-"-	-"-	—
Alfred	5/5.1944	muž.	-"-	-"-	—
Gejza	19/7.1946	žen.	-"-	-"-	—
Blériát					

Meno a priezvisko	Dátum narodenia	Pohlavie	Národnosť	Trvalé bydlisko	Zamestnanie
Payesch	14/7.1924v	muž.	nem.	Gajdel 211	betonár
František					
Veronika	9/4.1922	žen.	-"-	-"-	dom.
Erta	17/6.1941	žen.	-"-	-"-	—
Augusta	14/6.1946	žen.	-"-	-"-	—
Hogen	11/8.1882	žen.	nem.	Gajdel 212	dom.
Klára					
Minich	10/8.1923	žen.	nem.	Gajdel 216	dom-
Ludmila	28/10.1945	žen.	-"-	-"-	
Eva-Maria					
Petzuch Alžbeta	6/10.1896	žen.	nem-	Gajdel 229	dom-
Minich Mária	11/1.1921	žen.	-"-	-"-	dom-
Otília	23/10.1942	-"-	-"-	-"-	
Gürtler	14/6.1895	muž.	nem.	Gajdel 227	rob.
Jozef					
Genoveva	24/8.1921	žen.	-"-	-"-	dom.
Otília	16/10.1929	žen.	-"-	-"-	dom-
Gejza	2/4.1931	muž.	-"-	-"-	—
Jozef	2/3.1933	muž.	-"-	-"-	—
Kuzman	22/9.1881	muž.	nem.	Gajdel 234	roľ.
Mario					
Grossschmidt	30/3.1889	muž.	nem.	Gajdel 236	dob.
František					
Rozália	14/12.1904	žen.	-"-	-"-	dom-
Emília	31/12.1924	žen.	-"-	-"-	dom.
Irena	18/6.1927	žen.	-"-	-"-	—
Adolf	20/4.1944	muž.	-"-	-"-	—
Hogen	4/5.1881	žen.	nem.	Gajdel 239	dom.
Rozália	6/12.1910	žen.	-"-	-"-	dom.
Krobes Mária	15/4.1939	muž.	-"-	-"-	žiak
Richard					
Bötlich	16/10.1884	žen.	nem.	Gajdel 244	dom.
Terézia	3/7.1907	žen-	-"-	-"-	dom.
Johana	19/3.1933	žen.	-"-	-"-	dom-
Emília	22/11.1934	muž.	-"-	-"-	—
Rudolf	10/5.1935	žen.	-"-	-"-	—
Anna	24/9.1942	žen.	-"-	-"-	—
Ella	3/3.1945	muž.	-"-	-"-	—
Otto					

Odsun židov z obce Nitrianske Pravno, r.1940

Odsun Nemcov z obce Kľačno, r. 1947

D o t a z n í k

dát padlého hrdinu 2 čs.odboja.

1./ Meno a priezvisko: Anna Hianiková rod Švarcová
2./ datum narodenia: 1/II 1912
3./ miesto: Kocurany
4./ náboženstvo: rím. katol
5./ domovská príslušnosť: Kocurany
6./ povolanie, zamestnanie: ~~rolník~~ domaca / umělá pol
7./ stav /počet detí/ : 1. jedno
8./ kedy a kde uväznený: –
9./ dôvod uväznenia: –
10./kedy a kde zahynul: 28/III 1945. Prievidza pri bombard
11./odbojová slôžka ku ktorej patril: –
kedy odišiel z ČSR: –
kde odišiel: –
12./zahraničný vojak: –
u ktorej voj.jednotky slúžil: –

13./príslušník domáceho odboja: –
vojak Slov.narod.povstania: –
partizán: –
miesto a názov jednotky: –

14./Poznámka: Menovaná bola zabitá granátom pri bombardovaní Prievidze, dňa 28.III.1945, kde sa menovaná t.č. zdržova

MIESTNY NÁRODNÝ VÝBOR

predseda MNV

Dáta padlého hrdinu 2.čs.odboja.

Meno: Valent M e n d e l
Dňa: 19.apríla 1922
Miesto narodenia: Dolný K a m e n e c
Náboženstvo: rím.kat. vzdelanie: VIII.tr.ľud.školy
Domovská príslušnosť: Dolný K a m e n e c -
6./Povolanie, zamestnanie: samostatný roľník
7./Stav /počet detí/ : ženatý -1 dieťa-
8./Kedy a kde uväznený : ---
9./Dôvody uväznenia: ---
10./Kedy a kde zahynul: 4.sept.1944 v obci Priekopa, okr.Turč.Sv.Martin
11./odbojová slôžka ku ktorej patril:
Kedy odišiel z ČSR:
Kde odišiel :
12./Zahraničný vojak: u ktorej jednotky slúžil:
13./Príslušník domáceho odboja:
vojak slov.nár.povstania: Štátny žrebčinec Horné Motešice-
Partizán:
Miesto a názov jednotky:
14./Poznámka: Ako vojak prezenčnej služby, zúčastnil sa slov.nár.povstania počas ktorého padol v boji.-

Obecný národný výbor
v Kocurany
okr. Prievidza

SNP, zoznamy padlých

S o z n a m

účastníkov povstania a padlých z obce Diviaky nad Nitr.

Bež. číslo	Meno a priezvisko účastníka povstania, alebo padlého	Rok narodenia	Bydlisko a čís. domu	Zamestnanie	Zúčastnil sa povstania: kde /miesto/	od kedy	do kedy	či a kedy padol	či a kedy padol do zajatia	Poznámka
1	Štefan Burian	1915	Diviaky n/Nitr. č.102	stolár	Turč. Diviaky	21.8. 1944	26.9. 1944	-	-	
2	Michal Beseda	1924	-"- č.92	mäsiar	Valaská Belá	29.8. 1944	6.4. 1945	-	-	
3	Jozef Divéky	1919	-"- č.33	šofér	Banská Bystrica	29.8. 1944	-	-	28.11. 1944	
4	Štefan Divéky	1920	-"- č.67	robot.	-"-	30.8. 1944	-	-	10.10. 1944	
5	Imrich Divéky	1924	-"- č.33	autodopravca	Prievidza	5.9. 1944	15.9. 1944	-	-	
6	Elena-Elza Donáthová	1924	-"- č.20	úradníčka	Valaská Belá	6.10. 1944	6.4. 1945	-	-	
7	Anton Jurenka	1915	-"- č-47	pilár	Zemianske Kostolany	29.8. 1944	29.9. 1944	-	-	
8	Jozef Kováč	1919	-"- č.48	robotník	Valaská Belá	29.8. 1944	6.4. 1945	-	-	
9	Michal Kováč	1923	-"- č.69	-"-	Východné Slovensko	30.8. 1944	15.9. 1944	-	-	
10	Ján Kováč	1924	-"- č.34	-"-	Valaská Belá	30.8. 1944	9.9. 1944	-	-	
11	Jožef Kováč	1923	-"- č.86	-"-	Východné Slovensko /Poľana/	1.9. 1944	18.9. 1944	-	-	
12	Michal Koššo	1909	-"- č.45	roľník	Brezno n/Hronom	29.8. 1944	-	-	27.10. 1944	
13	Michal Kusý	1914	-"- č.119	robotník	Baťovany	26.8. 1944	12.11. 1944	-	-	
14	Jozef Litaj	1925	-"- č.44	robotník	Banská Bystrica	29.8. 1944	25.11. 1944	-	-	
15	Štefan Sobota	1919	-"- č-54	-"-	Ilava	30.8. 1944	-	-	25.10. 1944	
16	Michal Vajda	1908	-"- č.59	mlynár	Prievidza	23.8. 1944	10.10. 1944	-	-	

Najmä fondy. Okresný súd v Prievidzi, OÚ MNV, ONV, OV Zväzu protifašistických bojovníkov, zbierka dokumentov k SNP

Novšie dejiny, po súčasnosť

- **Okresný národný výbor v Prievidzi 1944-1990** (odbory- finančný, zdravotný, PLVH, vnútorný, stavebný....,evidencie, spisy, zápisnice rady a pléna ONV)
- **Úrady MNV 1944-1950**
- **Mestské a Miestne národné výbory 1950-1990**
- (zápisnice rady a pléna, spisy, komisie)
- **Mestské úrady od roku 1991**
- **Obecné úrady od roku od roku 1991**

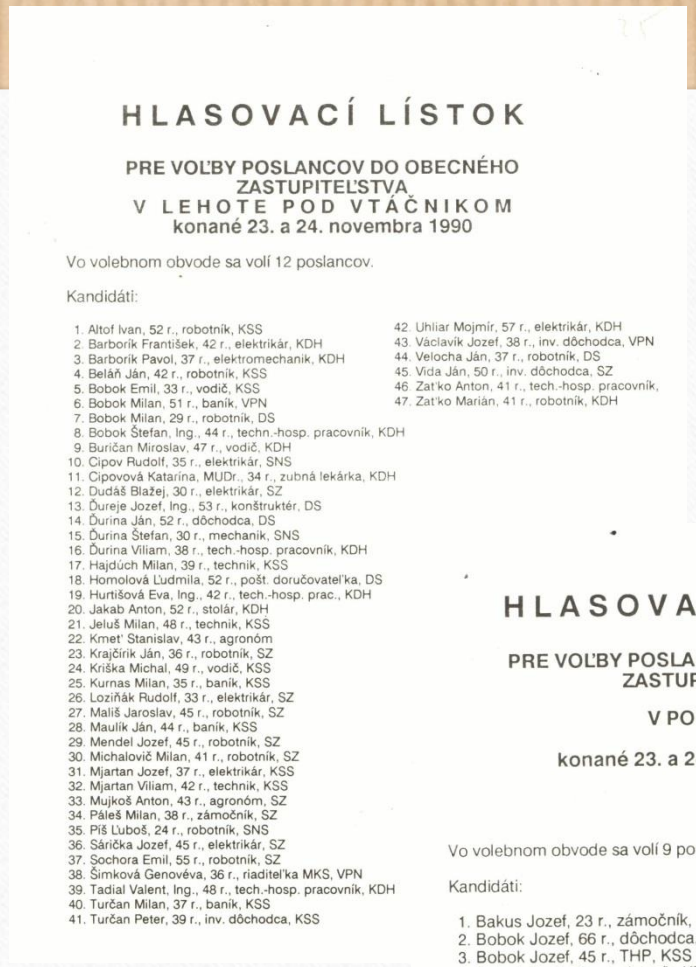

HLASOVACÍ LÍSTOK

PRE VOĽBY POSLANCOV DO OBECNÉHO ZASTUPITEĽSTVA
V LEHOTE POD VTÁČNIKOM
konané 23. a 24. novembra 1990

Vo volebnom obvode sa volí 12 poslancov.

Kandidáti:

1. Altof Ivan, 52 r., robotník, KSS
2. Barborík František, 42 r., elektrikár, KDH
3. Barborík Pavol, 37 r., elektromechanik, KDH
4. Beláň Ján, 42 r., robotník, KSS
5. Bobok Emil, 33 r., vodič, KSS
6. Bobok Milan, 51 r., baník, VPN
7. Bobok Milan, 29 r., robotník, DS
8. Bobok Štefan, Ing., 44 r., techn.-hosp. pracovník, KDH
9. Buričan Miroslav, 47 r., vodič, KDH
10. Cipov Rudolf, 35 r., elektrikár, SNS
11. Cipovová Katarína, MUDr., 34 r., zubná lekárka, KDH
12. Dudáš Blažej, 30 r., elektrikár, SZ
13. Ďureje Jozef, Ing., 53 r., konštruktér, DS
14. Ďurina Ján, 52 r., dôchodca, DS
15. Ďurina Štefan, 30 r., mechanik, SNS
16. Ďurina Viliam, 38 r., tech.-hosp. pracovník, KDH
17. Hajdúch Milan, 39 r., technik, KSS
18. Homolová Ľudmila, 52 r., pošt. doručovateľka, DS
19. Hurtišová Eva, Ing., 42 r., tech.-hosp. prac., KDH
20. Jakab Anton, 52 r., stolár, KDH
21. Jeluš Milan, 48 r., technik, KSS
22. Kmeť Stanislav, 43 r., agronóm
23. Krajčírik Ján, 36 r., robotník, SZ
24. Kriška Michal, 49 r., vodič, KSS
25. Kurnas Milan, 35 r., baník, KSS
26. Loziňák Rudolf, 33 r., elektrikár, SZ
27. Mališ Jaroslav, 45 r., robotník, SZ
28. Maulík Ján, 44 r., baník, KSS
29. Mendel Jozef, 45 r., robotník, SZ
30. Michalovič Milan, 41 r., robotník, SZ
31. Mjartan Jozef, 37 r., elektrikár, KSS
32. Mjartan Viliam, 42 r., technik, KSS
33. Mujkoš Anton, 43 r., agronóm, SZ
34. Páleš Milan, 38 r., zámočník, SZ
35. Piš Ľuboš, 24 r., robotník, SNS
36. Sárička Jozef, 45 r., elektrikár, SZ
37. Sochora Emil, 55 r., robotník, SZ
38. Šimková Genovéva, 36 r., riaditeľka MKS, VPN
39. Tadial Valent, Ing., 48 r., tech.-hosp. pracovník, KDH
40. Turčan Milan, 37 r., baník, KSS
41. Turčan Peter, 39 r., inv. dôchodca, KSS
42. Uhliar Mojmír, 57 r., elektrikár, KDH
43. Václavík Jozef, 38 r., inv. dôchodca, VPN
44. Velocha Ján, 37 r., robotník, DS
45. Vida Ján, 50 r., inv. dôchodca, SZ
46. Zaťko Anton, 41 r., tech.-hosp. pracovník,
47. Zaťko Marián, 41 r., robotník, KDH

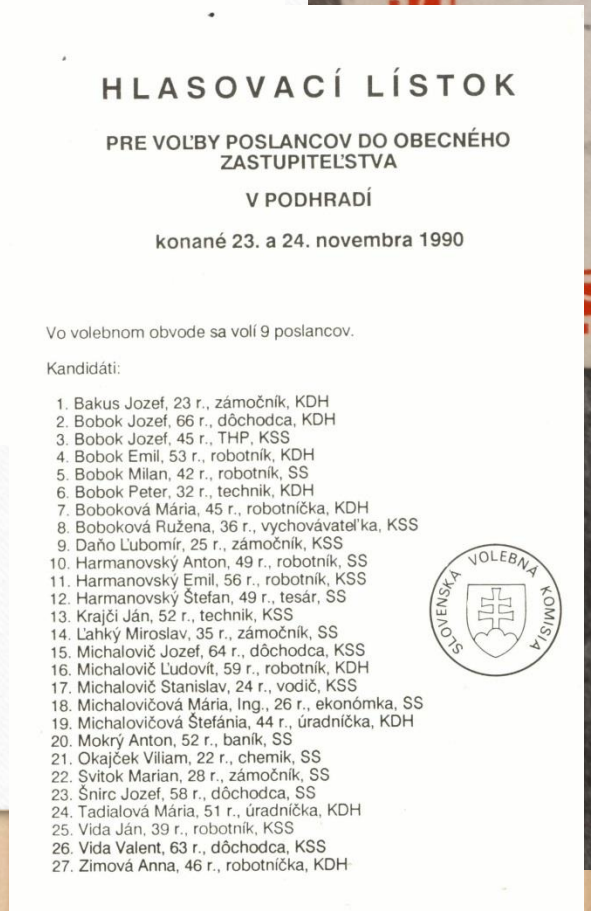

HLASOVACÍ LÍSTOK

PRE VOĽBY POSLANCOV DO OBECNÉHO ZASTUPITEĽSTVA

V PODHRADÍ

konané 23. a 24. novembra 1990

Vo volebnom obvode sa volí 9 poslancov.

Kandidáti:

1. Bakus Jozef, 23 r., zámočník, KDH
2. Bobok Jozef, 66 r., dôchodca, KDH
3. Bobok Jozef, 45 r., THP, KSS
4. Bobok Emil, 53 r., robotník, KDH
5. Bobok Milan, 42 r., robotník, SS
6. Bobok Peter, 32 r., technik, KDH
7. Boboková Mária, 45 r., robotníčka, KDH
8. Boboková Ružena, 36 r., vychovávateľka, KSS
9. Daňo Ľubomír, 25 r., zámočník, KSS
10. Harmanovský Anton, 49 r., robotník, SS
11. Harmanovský Emil, 56 r., robotník, KSS
12. Harmanovský Štefan, 49 r., tesár, SS
13. Krajči Ján, 52 r., technik, KSS
14. Ľahký Miroslav, 35 r., zámočník, SS
15. Michalovič Jozef, 64 r., dôchodca, KSS
16. Michalovič Ľudovít, 59 r., robotník, KDH
17. Michalovič Stanislav, 24 r., vodič, KSS
18. Michalovičová Mária, Ing., 26 r., ekonómka, SS
19. Michalovičová Štefánia, 44 r., úradníčka, KDH
20. Mokrý Anton, 52 r., baník, SS
21. Okajček Viliam, 22 r., chemik, SS
22. Švitok Marian, 28 r., zámočník, SS
23. Šnirc Jozef, 58 r., dôchodca, SS
24. Tadialová Mária, 51 r., úradníčka, KDH
25. Vida Ján, 39 r., robotník, KSS
26. Vida Valent, 63 r., dôchodca, KSS
27. Zimová Anna, 46 r., robotníčka, KDH

SLOVENSKÁ VOLEBNÁ KOMISIA

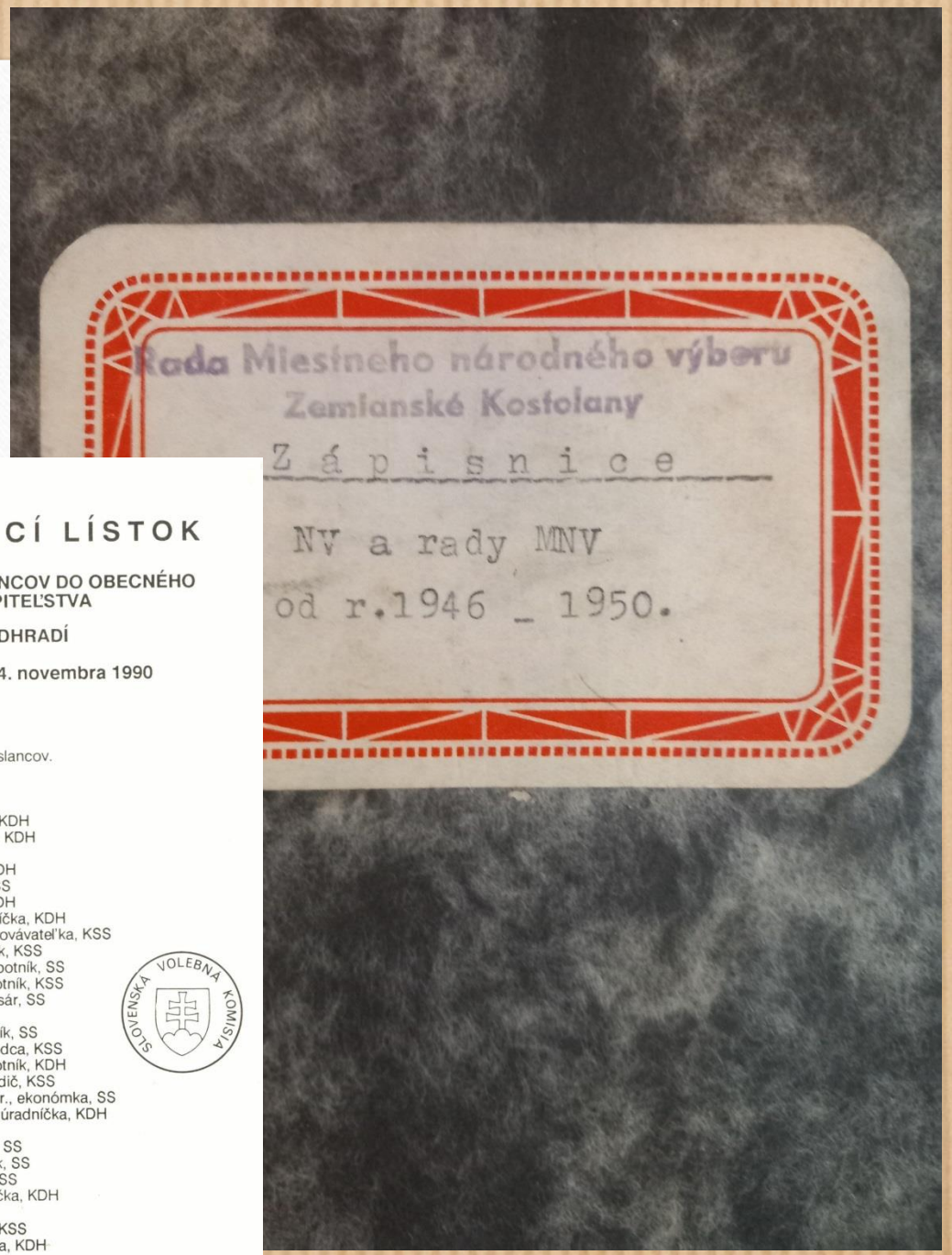

Školstvo

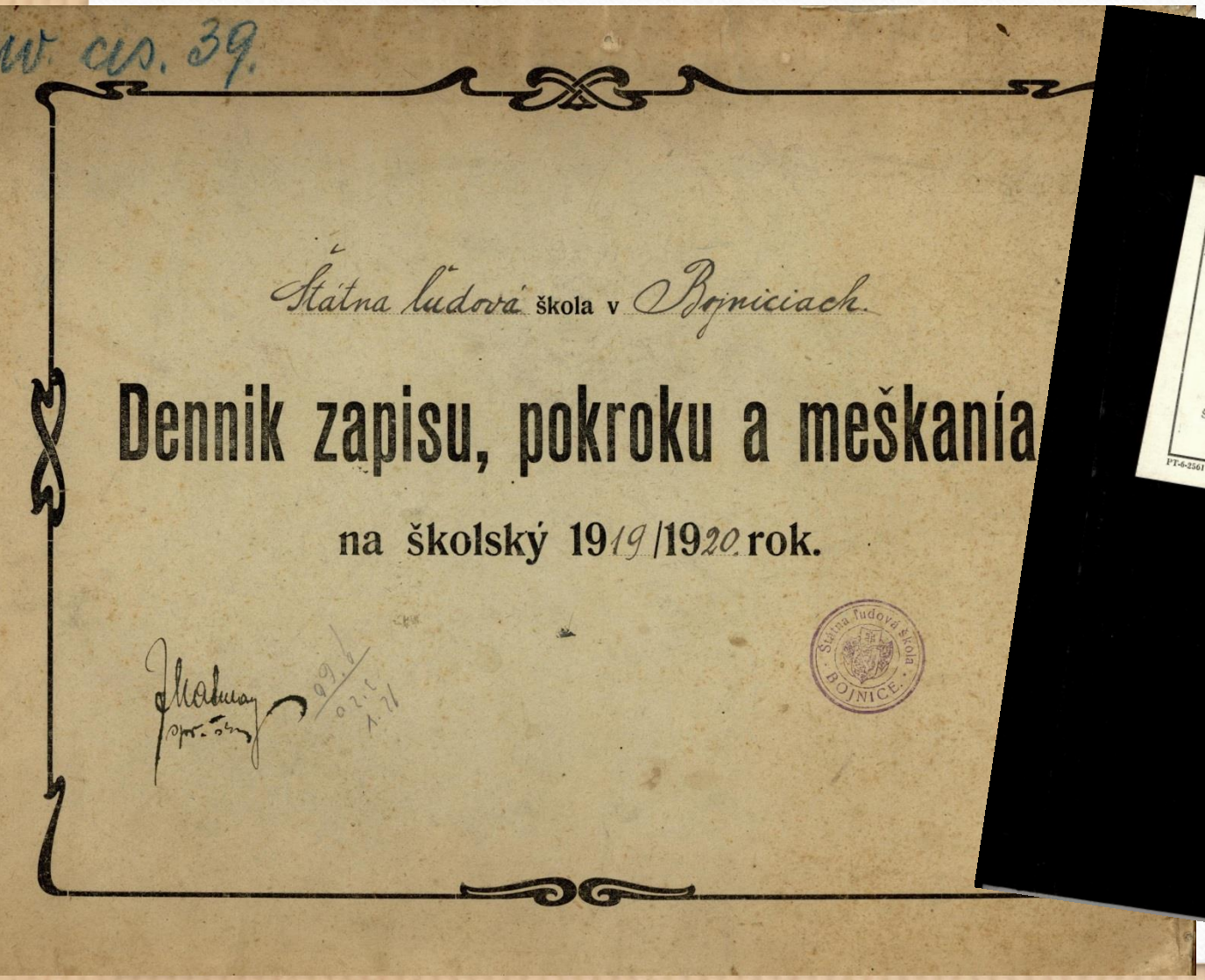
cís. 39.
Štátna ľudová škola v Bojniciach.
Dennik zapisu, pokroku a meškania
na školský 1919/1920 rok.
Štátna ľudová škola BOJNICE

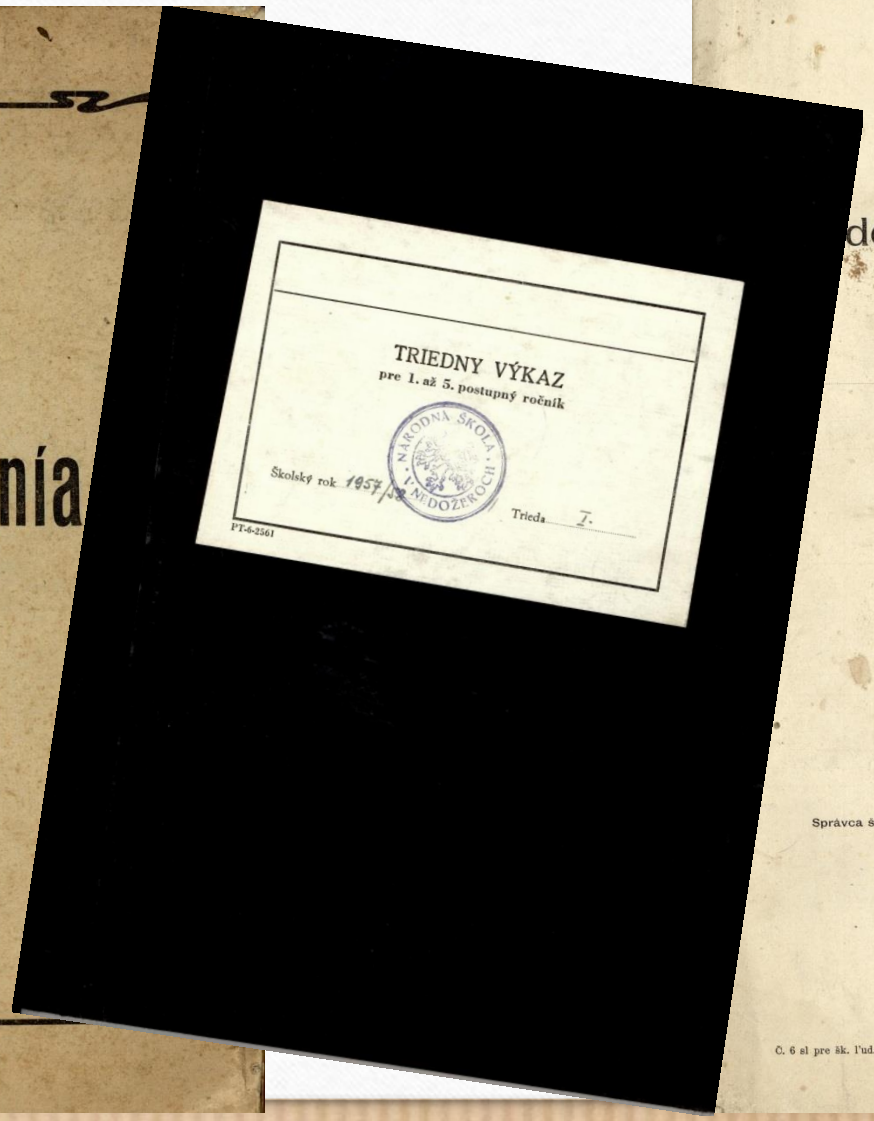
TRIEDNY VÝKAZ
pre 1. až 5. postupný ročník
NÁRODNÁ ŠKOLA V NEDOŽEROCH
Školský rok 1957/58
Trieda I.
PT-6-2561

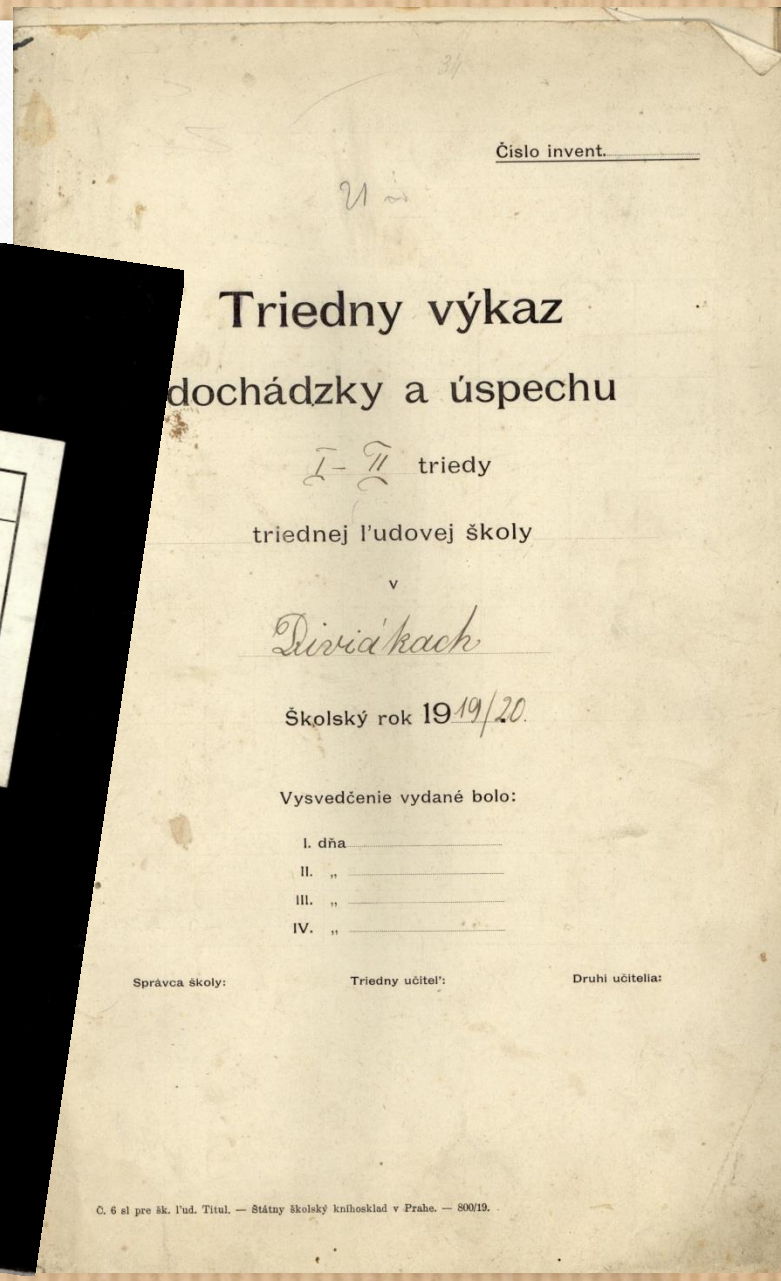
Číslo invent.
Triedny výkaz
dochádzky a úspechu
I–II triedy
triednej ľudovej školy
v
Diviákach
Školský rok 1919/20.
Vysvedčenie vydané bolo:
I. dňa
II. „
III. „
IV. „
Správca školy:
Triedny učiteľ:
Druhi učitelia:
Č. 6 sl pre šk. ľud. Titul. — Štátny školský knihosklad v Prahe. — 800/19.

a oddelenie 1 postupný ročník 1957/58 rok školskej dochádzky. Čís. por. 24.

Meno a priezvisko: Ľudmila Hrmajová

Dáta narodenia: deň 15. mesiac febr. rok 1951 miesto Nedožery okres Prievidza

národnosť: slov. štátna príslušnosť: čsl.

Známky v štvrťroku	I.	II.	III.	IV.
Chovanie				1

Predmety	I.	II.	III.	IV.
Slovenský jazyk			2	1
Ruský jazyk			–	–
Dejepis			–	–
Zemepis			–	–
Matematika			2	2
Prírodoveda			–	–
Telesná výchova		1	1	1
Kreslenie			1	1
Hudobná výchova			2	1
Ručné práce			1	1

Záujmové krúžky:

V I. polroku pracoval v krúžku	
V II. polroku pracoval v krúžku	
V I. polroku pracoval v krúžku	
V II. polroku pracoval v krúžku	

Zameškané hodiny					
	ospr.	16	–	–	84
	neospr.	–	–	–	–

Výkaz škol. dochádzky v hod.

dňa	sept.	okt.	nov.	dec.	jan.	febr.	marec	apríl	máj	jún
1										
2										4
3										4
4										4
5										4
6										4
7										4
8										
9		4								4
10		4								4
11		4								4
12		4								4
13										4
14										4
15										
16										4
17										4
18										4
19										4
20										4
21										4
22										
23										4
24										4
25										4
26										
27										
28										
29										
30										
31										

Mesačný súčet zameškaných hodín										
	ospr.		–	16	–	–	–	–	–	84
	neospr.		–	–	–	–	–	–	–	–

Navštevoval... materskú školu od.....
v –

Začal a chodiť do školy v Nedožeroch
dňa 2. 9. do tunajšej školy dňa 2. 9. 1957

Meno otca Andrej
povolanie terajšie rob. pôvodné rob.
bydlisko Nedožery 111.
Meno matky Anna r.
jej povolanie Nedožery
bydlisko v domácnosti

Bydlisko žiaka, ak nebýva u rodičov

Meno ubytovateľa
jeho povolanie

Zdravotné záznamy:

Výška a váha žiaka	cm	kg
na začiatku šk. roku	116	20 –
v polroku	116	21 –
na konci šk. roku	117	18 –

Poznámky:

Zápal pľúc

Príkladné skutky — pochvaly:

Hrubé poklesky — tresty:

Je ....spôsobil.a.. postúpiť do vy.š..... triedy, oddelenia.

Presídlil sa dňa..... 195..... do..... pozri rokov č.....

PT-1 - 1487-57 S. 1101 V — 1956-111

a oddelenie 1 postupný ročník 1957/58 rok školskej

Meno a priezvisko: Anna Hanuškovà

Dáta narodenia: deň 18. mesiac 10. rok 1950 miesto Nedožery

národnosť: slov. štátna príslušnosť: čs

Známky v štvrťroku	I.	II.	III.	IV.
Chovanie				1

Predmety	I.	II.	III.	IV.
Slovenský jazyk			3	3
Ruský jazyk			–	–
Dejepis			–	–
Zemepis			–	–
Matematika			2	3
Prírodoveda		2	–	–
Telesná výchova			1	1
Kreslenie			2	2
Hudobná výchova			2	2
Ručné práce			1	1

Záujmové krúžky:

V I. polroku pracoval v krúžku	
V II. polroku pracoval v krúžku	
V I. polroku pracoval v krúžku	
V II. polroku pracoval v krúžku	

Zameškané hodiny					
	ospr.	16	–	–	–
	neospr.	–	–	–	–

Výkaz škol. dochádzky v hod.

dňa	sept.	okt.	nov.	dec.	jan.	febr.	marec	apríl	máj	jún
1										
2										
3										
4										
5										
6										
7		4								
8		4								
9										
10										
11		4								
12		4								
13										
14										
15										
16										
17										
18										
19										
20										
21										
22										
23										
24										
25										
26										
27										
28										
29										
30										
31										

Mesačný súčet zameškaných hodín										
	ospr.		–	16	–	–	–	–	–	–
	neospr.		–	–	–	–	–	–	–	–

Navštevo
v –
Začal a
dňa 2.
Meno
povola
bydlis
Meno
jej
bydl
Byd
Me
je
Z

Príkladné skutky — pochvaly:

Hru

Je ....spôsobil.a.. postúpiť do vy.š..... triedy, oddelen

Presídlil sa dňa..... 195..... do.....

PT-1 - 1487-57

oddelenie.

Meno a priezvisko dieťaťa Emil Dzivický

narodený (á) dňa VII/31 1912 v Dzivický

náboženstva rim. kat. v stolici Nitra, príslušný domovom do

očkovaný (á), začal (a) chodiť do školy vôbec dňa na

dňa 8/7, do školy tunajšej

Meno, stav a bývanie (číslo domu) otca (alebo matky) Ján Dzivický

Meno, stav a bývanie (čís. domu) tútora (alebo stravovateľa) Dzivický

Číslo bežné 1

Klasifikácia

vo štvrťroku	I.	II.	III.	IV.	Vysvedčenie prepustné
Mravy	1	1	1		
Pilnosť	3	2	2		

Úspech:

v náboženstve					
v reči vyučovacej: v čítaní					
v reči vyučovacej: v mluvnici a pravopise	2	1	1		
v reči vyučovacej: v slohu					
vo vlastivede (prírodoveda, zemepisu a dejepisu					
v počtovaní a merbe					
v kreslení	3	2	2		
v písaní	2	2	3		
v speve	2	1	1		
v telocviku	3	2	2		
v ručných prácach	2	2	2		
Zovňajšok písomných prác					
Zameškal(a) poldňov: ospravedlnených	3	2	3		
Zameškal(a) poldňov: neospravedlnených					
Mesačný súčet poldňov zameškaných: ospravedlnených					
Mesačný súčet poldňov zameškaných: neospravedlnených					

Výkaz dochádzky školskej

dňa	septembra	októbra	novembra	decembra	januára	februára	marca	apríla	mája	júna	júla	augusta
1												
2												
3												
4												
5												
6												
7												
8												
9												
10												
11												
12												
13												
14												
15			1									
16												
17												
18												
19												
20			1									
21												
22												
23												
24												
25												
26												
27												
28												
29												
30												
31												

Poznámky

Jest ..... spôsobilý (á) postúpiť do vyššej triedy (vyššieho oddelenia).

Presídlil (a) dňa

Vystúpil (a) dňa do

frekventačné) vydané bolo dňa ; vysvedčenie priepustné (na odchod,

OBEC: BREZANY BÍVALÁ CIRKEVNÁ ĽUDOVÁ ŠKOLA.

OKRES: PRIEVIDZA/.

KRAJ: NITRA.

POHĽAD OD JUHU.

za výp. učiteľa na lunajšiu školu bol menovaný Dominik Mikuľa, abiturient, rodák z Hor. Kamenca. Uč. sbor kompletný bol až od 15. sept, keď bola sem z nár. školy II. z Handlovej preložená Valeria Ľudiková, doč. učiteľka, rodáčka z Bojníc. Od jej príchodu malo vyučovanie už beh normálny.

Evidencia žiakov: Na začiatku škol. roka bolo zapísaných 102 žiakov a to:
z Dol. Kamenca 31, z Hor. Kamenca 22 a zo Kem. Kostolian 49.
Zo 102 žiakov bolo 53 chlapcov a 49 dievčat.
5 žiakov bolo nábož. ev. a vyznania a 97 nábož. rím. kat.

Rozvrh hodín: V I. a tr. bolo 30 žiakov a tr. uč. bola Valeria Ľudiková.
V I. b tr. bolo 31 žiakov a tr. uč. bol Dominik Mikuľa.
V II. tr. bolo 41 žiakov a tr. uč. bol Ján Hlaač.
Vyučovanie podľa predmetov bolo zadelené takto:
G. Pastierik, riad. školy, učil telesnú výchovu a prírodopis vo všetkých triedach a hudobnú výchovu v II. tr. – spolu 26 vyučovacích hodín týždenne.
Ján Hlaač, doč. uč. učil zemepis a obč. nauku vo všetkých triedach, matematiku v II. triedach, ~~a~~ jazyk ruský v I. triedach, ~~a~~ dejepis a fyziku v II. tr. (spolu 25 vyuč. hod. týž.).
V. Ľudiková, doč. uč. učila kreslenie a nauku o domácnosti vo všetkých triedach, hud. výchovu ~~a~~ (nauku o domu) v I. triedach, tel. vých. dievč. vo všetkých triedach a jazyk slovenský v II. triede. Počet týžd. vyuč. hodín 27.

Dominik Mikuľa, výp. uč. učil jazyk slovenský a matemat[illegible] v I. triedach a jazyk ruský v II. triede.

Učiteľský sbor:

Gejza Pastierik, riad. školy.

Valeria Ľudiková, u[illegible]

Dominik Mikuľa, uč.

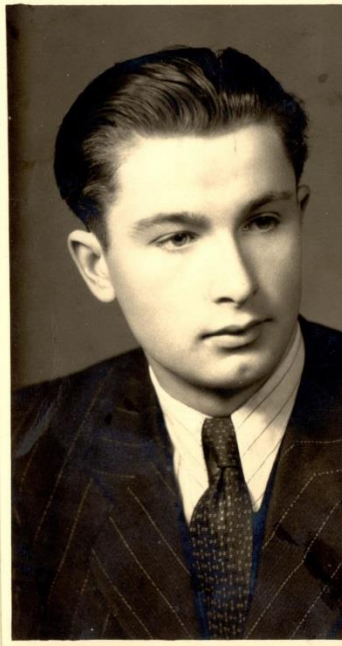

Ján Hlaač, uč.

Naša obec: Nemecke Pravno.
Obežník XLVII.

Jediným ľudovým tancom u nás je tak zv.: „Káke ding" (Dupací tanec)

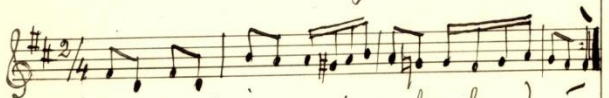

(Tu sa tancuje na dve kroky.)

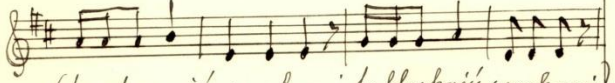

(tu dupajú nohami, tu klapkajú s rukami)

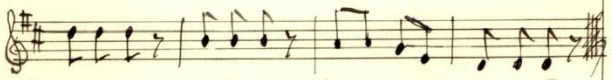

(tu krozia s prstami, tu sa otočia.)

Tančia obvyklé mazurku, polku a iné obyčajné tance. Text na ňoty k tancu nemajú

R. kat. ľudová škola chlapčenská Kat. Knaben-Volksschule Nemecké-Pravno

Julius Schmidt
správca školy

Naša obec: Nemecke Pravno.
Obežník XLII.

Národopis: 1. Nárečie viď obežníku XXXV.

2. Kroj: Časti: U žien: Čiapka, tak zvaná koke, na ktorej sú zlatými, alebo striebornými niťami vyšívané kvetiny. Vesta, tak zvaná Tuschala z drahého čierneho súkna s veľkými zlatými alebo striebornými gombíkami, kabát z drahého hodvábu a široká hodvábna zástera.

U dievčeniec: Krátka vesta zvaná Brusek zo šifónu (plátna) s krátkymi širokými na koncách stiahnutými s čipkami okrašlenými rukávmi. Veľký trojuholníkovitý naprsník s drahými čipkami a široká hodvábna složená sukňa.

U mužov: Široký čierny klobúk, čierny kabát s vestou, dlhé nohavice dole priliehajúce k nohe hore širšie a čierny.

V prílohe sú 2 fotografie o krojov.

R. kat. ľudová škola chlapčenská Kat. Knaben-Volksschule Nemecké-Pravno

Julius Schmidt
správca školy

Obec: Zem. Kostolany.
Vlastivedný materiál.

88
97.

Dotazník LX.

Z dejín našej obce.

1. Založenie našej obce. Zmeny majetkové. Náboženské pomery a ich vývin.
2. Válečné utrpenie, vliv na mravy, odev. Episody, povesti, piesne.
3. Mor, hlad a iné nemoce poválečné.

1. Bod. Asi pred 500 rokmi pristahovali sa v miesta, kde teraz leží obec Zem. Kostolany zemáni Kostolániovci s ľudom, ktorý im obrábal pôdu a bol im poddaný. Neskoršie istým poddaným zemáni popredávali role, „fundušе" aj domy. Kostolániovci boli evanjelíci a poddaní museli byť tiež tej istej viery.

2. Bod. Za války bol v obci nedostatok vo všetkom. Mravy na nezmenily, za to starobylý kroj zanechali.

3. Bod. Hladu bolo mnoho, mor v obci a iné nakazlivé choroby nezúrily.

Ľudová škola v Zemianskych Kostoľanoch

Škerlý,
sp. škol.

Hasičstvo

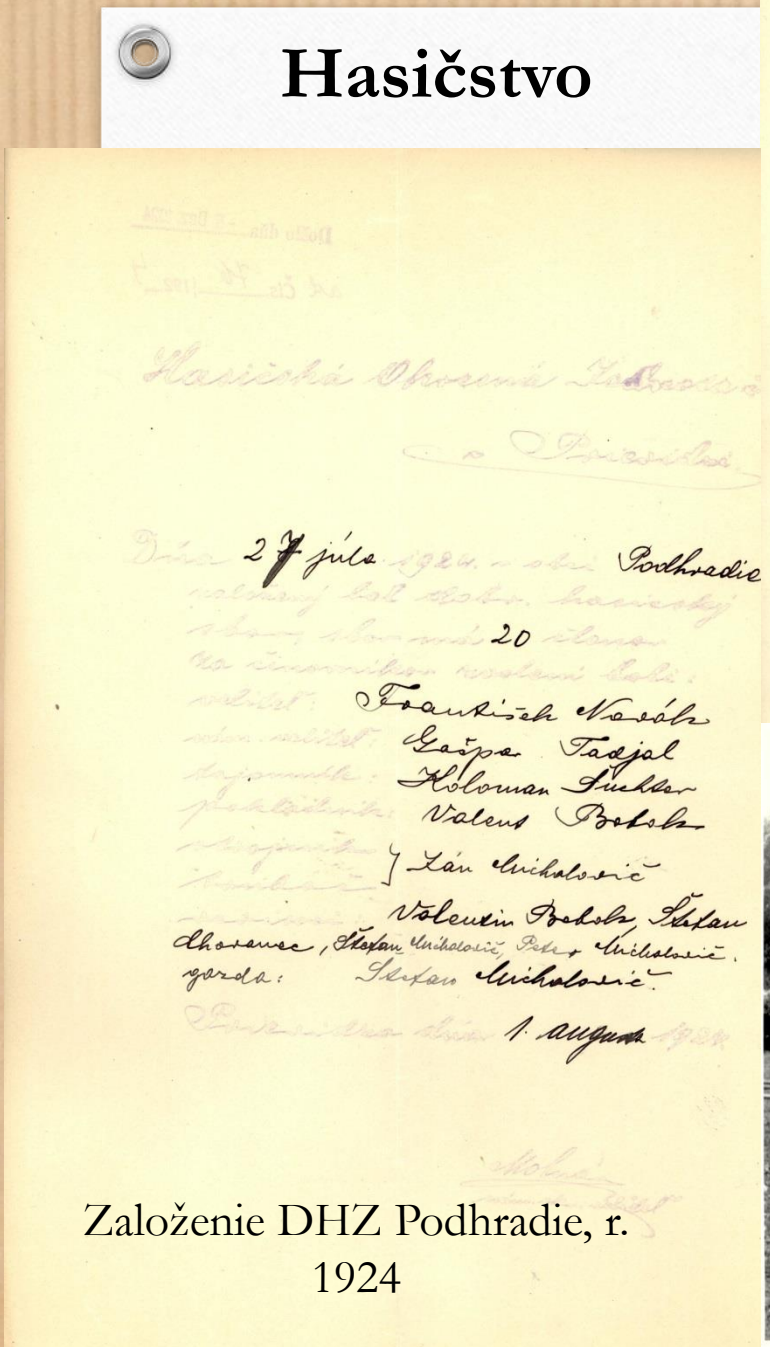

Založenie DHZ Podhradie, r. 1924

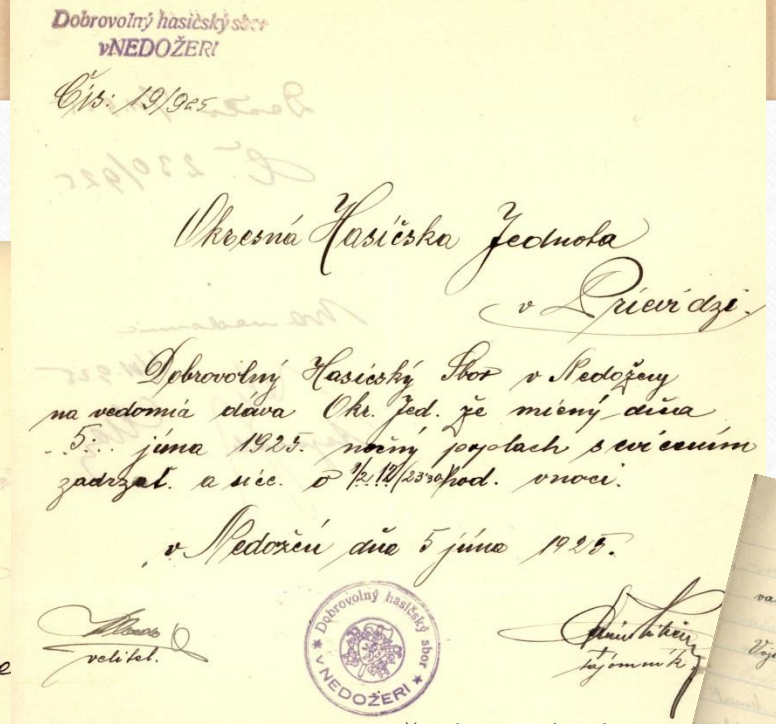

Dobrovolný hasičský sbor v NEDOŽERI

Čís: 19/925

Okresná Hasičska Jednota v Prievidzi

Dobrovolný Hasičský Sbor v Nedožery na vedomia dáva Okr. Jed. že mienený dňa 5. júna 1925. nočný poplach s cvičením zadržat. a síce o 1/2 12/2330 hod. v noci.

v Nedožeri dňa 5 júna 1925.

velitel. tajomník

Dobrovolný hasičský sbor v NEDOŽERI

Nočný poplach v Nedožeroch, r. 1925

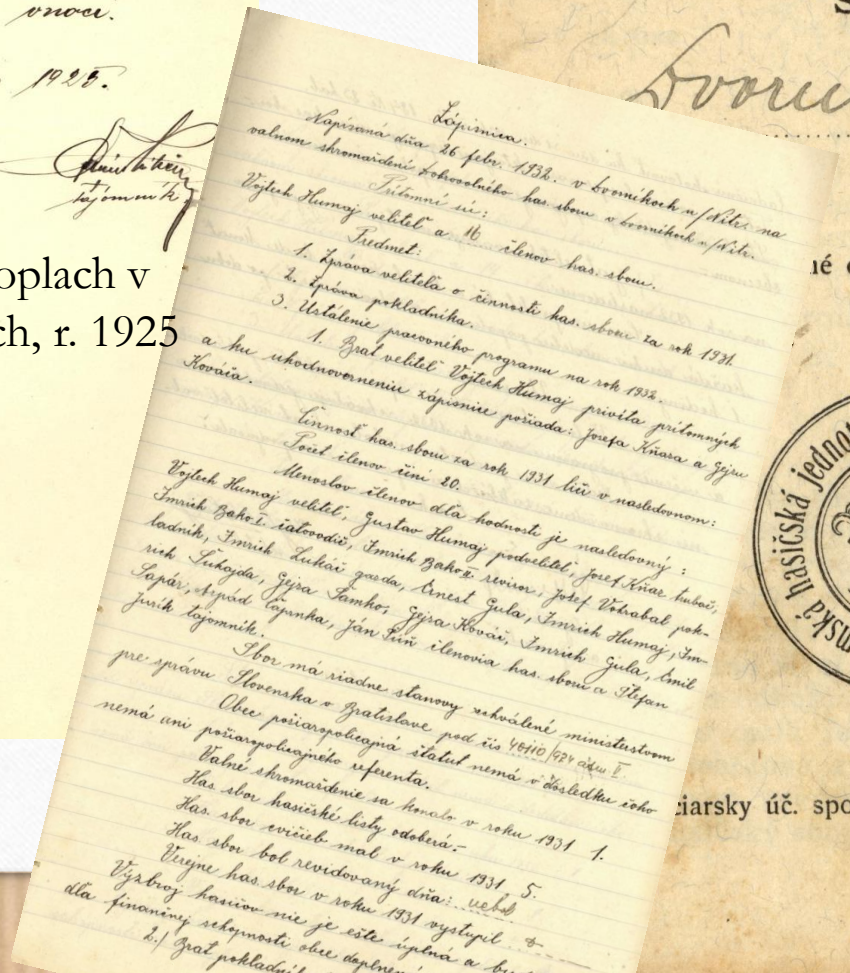

Zápisnica.

Napísaná dňa 26 febr. 1932. v Bromikoch n/Váhom na valnom shromaždení Dobrovolného has. sboru v Bromikoch n/Váhom.

Prítomní sú:

Vojtech Humaj veliteľ a 16 členov has. sboru.

Predmet:

1. Správa veliteľa o činnosti has. sboru za rok 1931.
2. Správa pokladníka.
3. Ustálenie pracovného programu na rok 1932.

1. Zbor veliteľ Vojtech Humaj privítal prítomných a ku ukončeniu zápisnice požiada: Jozefa Kňara a Gejzu Kováča.

Činnosť has. sboru za rok 1931 líši v nasledovnom:

Počet členov činí 20.

Menovitý členov dňa hodnosť je nasledovný:

Vojtech Humaj veliteľ, Gustav Humaj podveliteľ, Jozef Kňar hubač, Imrich Bakoš ťahovodič, Imrich Bakoš sivier, Jozef Vörabal pokladník, Imrich Lukáš gazda, Ernest Gula, Imrich Humaj, Imrich Šubojda, Gejza Šamko, Gejza Kováč, Imrich Gula, Emil Sapár, Štefan Čapanka, Ján Tóth členovia has. sboru a Štefan Jurík tajomník.

Sbor má riadne stanovy schválené ministerstvom pre správu Slovenska v Bratislave pod čís 46410/924 dňa 5.

Obec požiarsprávna štatút nemá v dôsledku čoho nemá ani požiarsprávneho referenta.

Valné shromaždenie sa konalo v roku 1931 1.

Has. sbor hasičské listy odoberá.

Has. sbor cvičeb mal v roku 1931 5.

Has. sbor bol revidovaný dňa: nebol

Ureje has. sbor v roku 1931 vystupil

Výzbroj hasičov nie je ešte úplná a bude dňa finančnej schopnosti obce doplnená.

b.) Zbor pokladníka

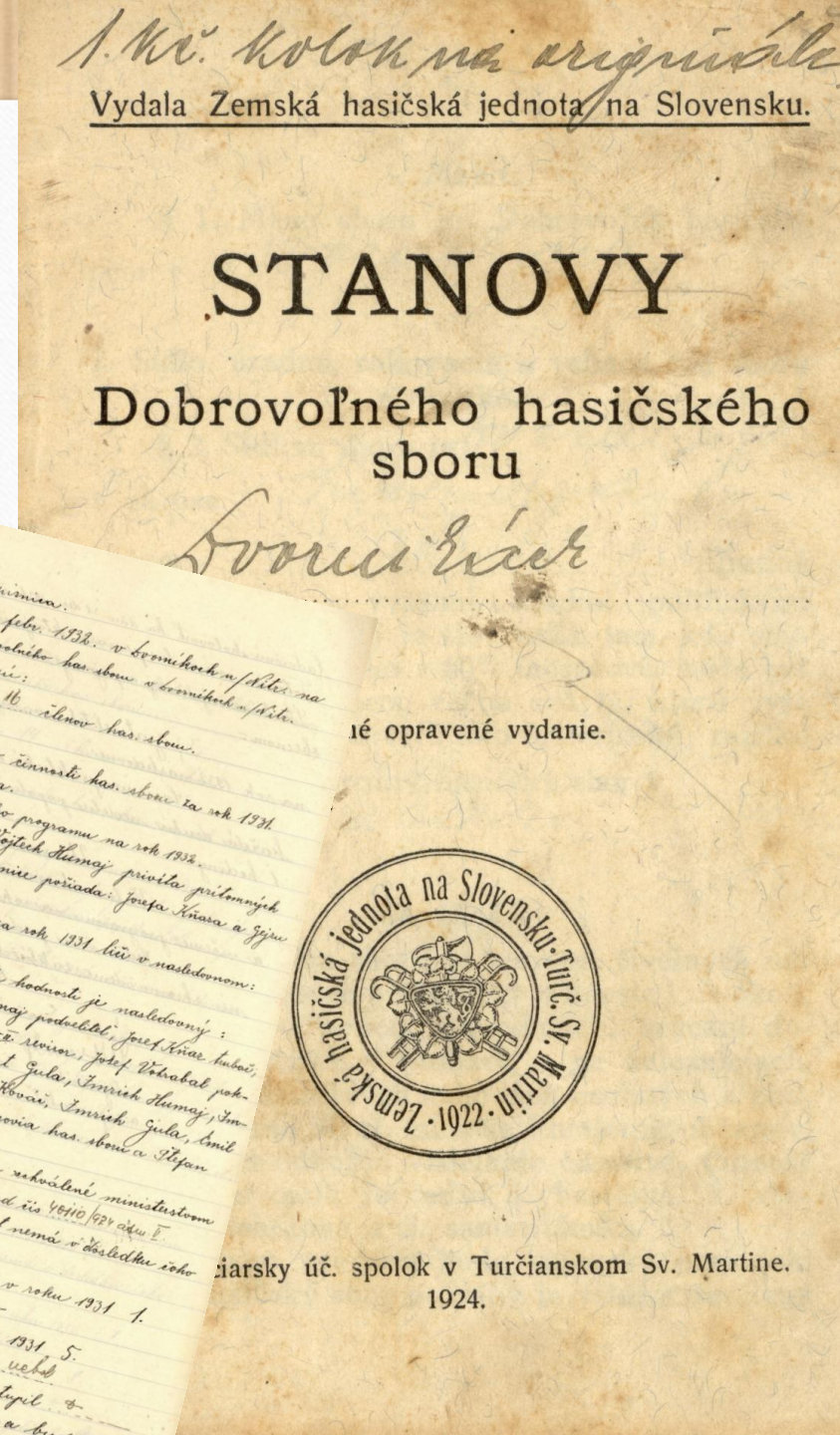

1. Kč. kolok na originál

Vydala Zemská hasičská jednota na Slovensku.

STANOVY

Dobrovoľného hasičského sboru

Dvorec Kráľ

...é opravené vydanie.

...iarsky úč. spolok v Turčianskom Sv. Martine. 1924.

Zemská hasičská jednota na Slovensku · Turč. Sv. Martin · 1922

Dobová dokumentácia

Zbierka dokumentov, najmä plagátov rôznych podujatí.

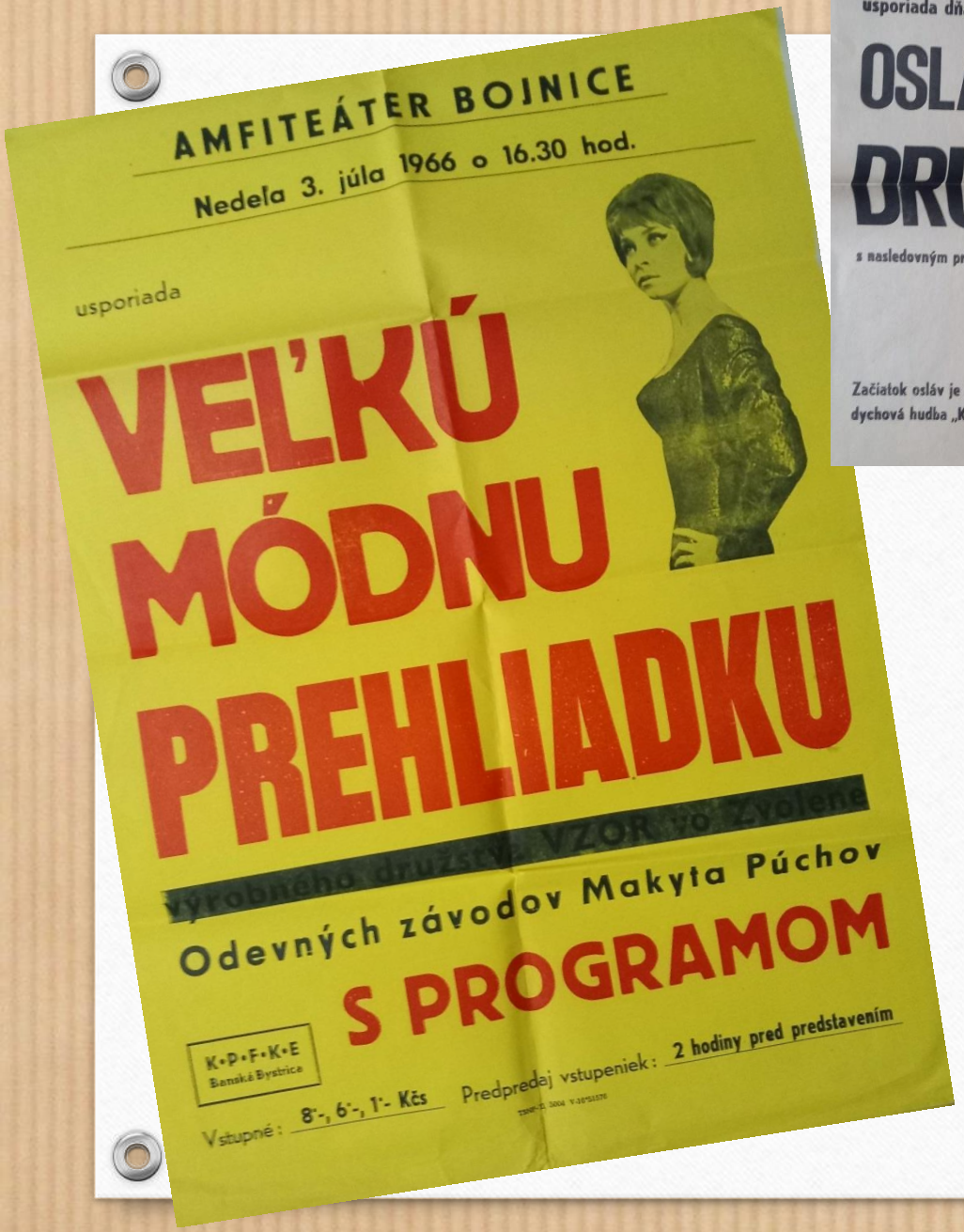

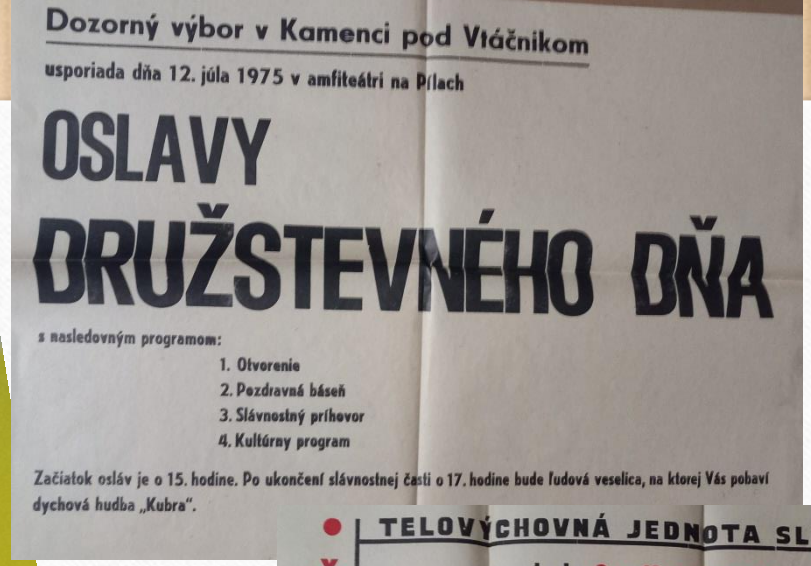

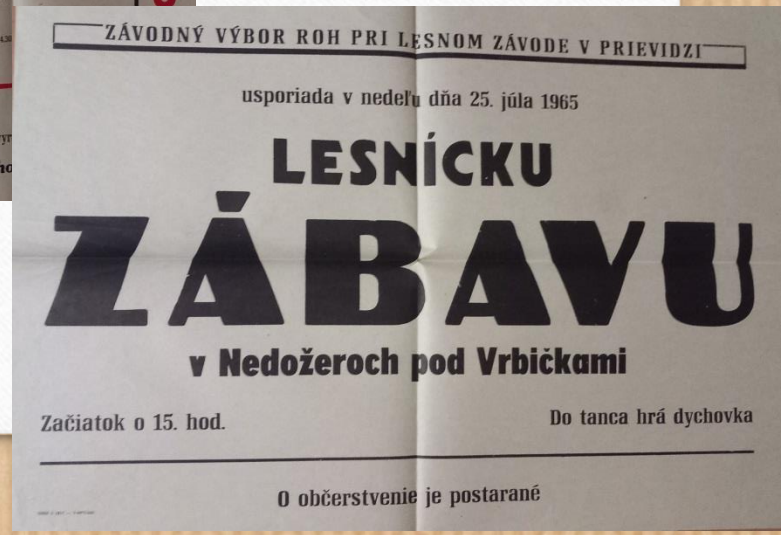

Dobová tlač

Rôzne periodiká od roku 1918 po súčasnosť.

SMRŤ PRI PRÁCI. Dňa 27. apríla nakladal robotník Štefon Franko, z M. Lehoty, kamenie na voz. Pri tom spadol s voza na hlavu, prerazil si pravý spánok a zranil lebku. Zranenie bolo smrtelné a Franko za krátko zomrel.

ÚRAZ V LESE. Michal Plekanec, z Val. Belej, kácal dňa 6. apríla v lese buk. Pri tom si počínal tak neopatrne, že spôsobil Blažejovi Kurincovi, z Val. Belej, ťažké poranenie na hlave. Plekanec bol oznámený okr. súdu.

KRÁDEŽ. Ján Gross, z Tužiny, odcudzil dňa 1. apríla obchodníkovi Jánovi Lichnerovi v Tužine zo zásuvky stolíka v obchodnej miestnosti 60.- Kč. Gross bol oznámený okr. súdu.

ZMARIL DRAŽBU. Mikulášovi Schwarcovi v Kocuranoch bolo exekučne zabavené seno a kukurica. Schwarc však seno a kukuricu skrmil a zmaril tým dražbu týchto zabavených vecí. Bol oznámený okr. súdu.

Okresný úrad

p. Prievidza.

Náš Kraj

ČASOPIS HORNEJ NITRY.

Vychádza v každú druhú sobotu

Oznamy rátame 2 Kč za riadok nápisovy riadok

Predplatn Na rok Kč. 2 Na pol roka Kč.

Jednotlivé číslo

NOŽ 16 ROČNÉHO V BREZANOCH. V sobotu 10. apríla pohádali sa dvaja 16 roční mladíci, Anton Humaj a Jozef Pekár, pre jakúsi malichernosť. Hádka odohrala sa tragicky pred domom otca Humaja. Pekár v návale hnevu vytasil nôž a hnal sa za utekajúcim protivníkom. Dolapiac ho, zasadil mu nožom prudkú ranu do hrudi. Pekár má nebezpečne zranené pľúca. Nešťastný mladík bol ošetrený lekárom z Prievidze.

Zbierka fotografií

Diviaky nad Nitricou

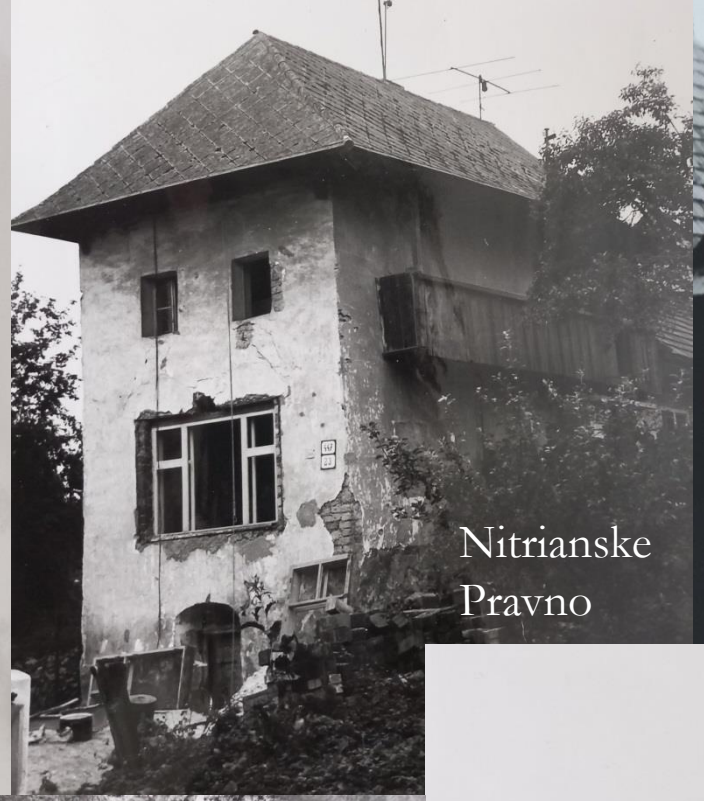

Nitrianske Pravno

Kamenec pod Vtáčnikom

Nedožery-Brezany

Podhradie

Kocurany

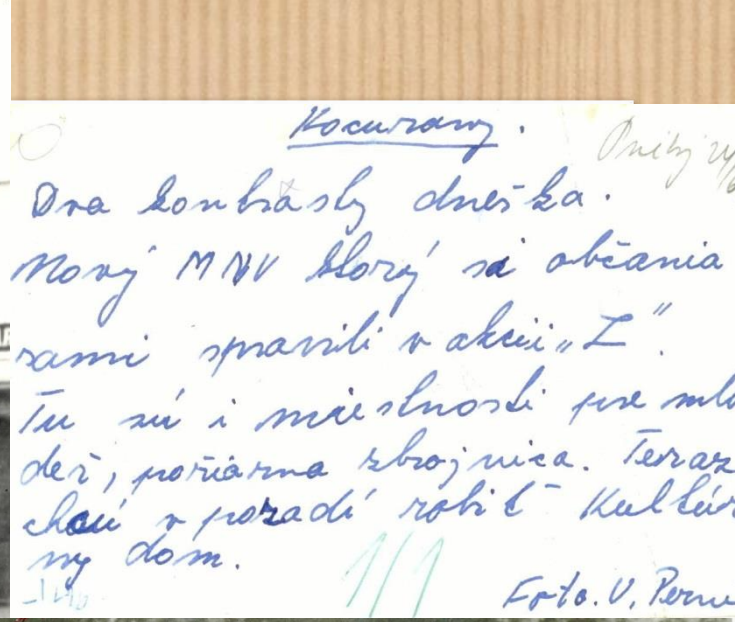

Kocurany.

Dva bombardy dneška.
Nový MNV bloný sa občania
zami spasili v akcii „Z".
Tu sú i miestnosti pre mlá-
dež, požiarna zbrojnica. Teraz
chcú v pozadí robiť Kultúr-
ny dom.

Foto. V. Perne

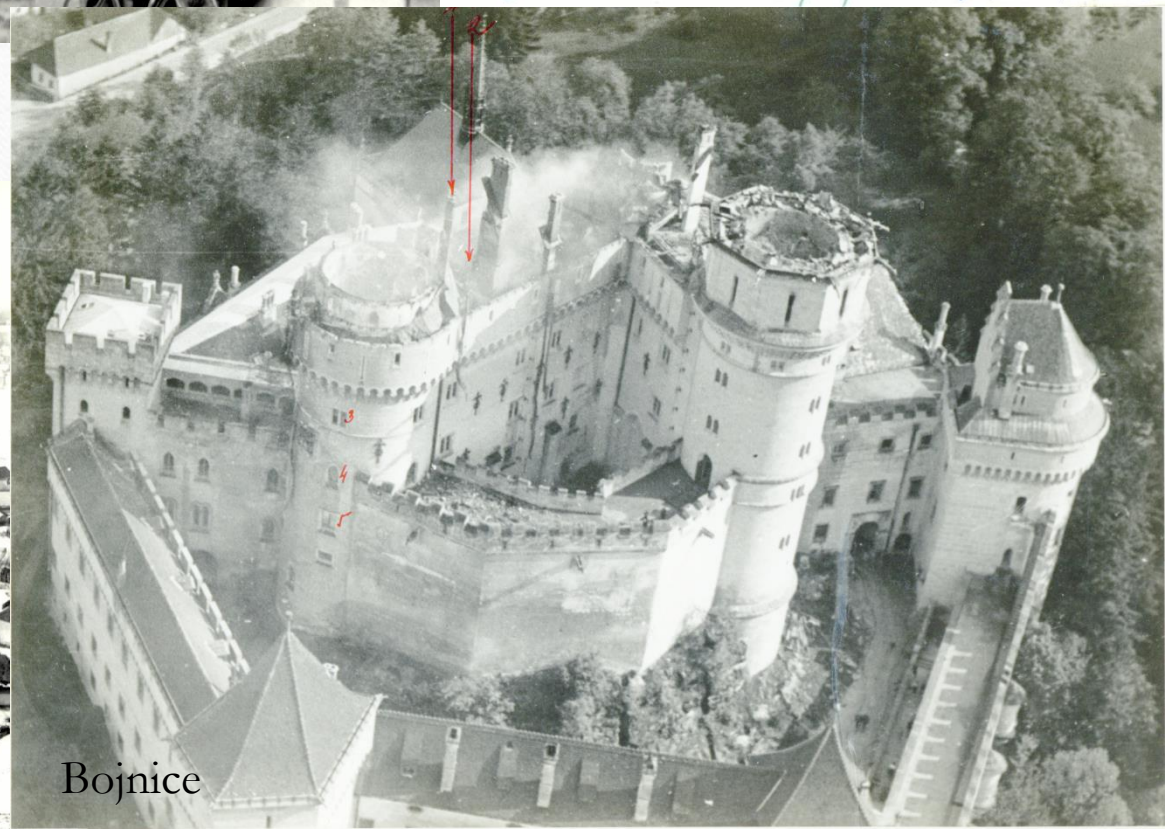

Bojnice

Kamenec pod Vtáčnikom- stavba nákupného strediska.

Zemianske Kostoľany-úprava parku.

Akcie „Z"

Ďakujem za pozornosť